

# RAPORT O STANIE GMINY WIELISZEW 2025

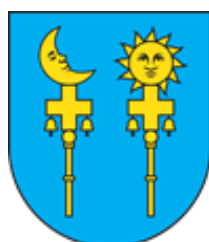

## Spis treści

<b>1</b>	<b>Charakterystyka gminy</b> .....	7
<b>2</b>	<b>Podstawowe parametry</b> .....	7
<b>3</b>	<b>Ludność gminy</b> .....	8
<b>4</b>	<b>Przedsiębiorstwa</b> .....	8
<b>5</b>	<b>Rada Gminy</b> .....	9
<b>6</b>	<b>Współpraca międzynarodowa</b> .....	9
<b>7</b>	<b>Komunikacja</b> .....	10
<b>8</b>	<b>Drogi w gminie Wieliszew</b> .....	11
8.1	Wprowadzenie .....	11
8.2	Kierunki działań w 2025 roku .....	11
8.3	Utrzymanie i poprawa stanu dróg .....	11
8.4	Realizacja Inwestycji Drogowych .....	11
8.5	Rozwój Infrastruktury pieszej i rowerowej .....	13
8.6	Oświetlenie drogowe .....	13
8.7	Utrzymanie zimowe i utrzymanie zieleni .....	14
8.8	Wnioski i perspektywy .....	14
8.9	Podsumowanie .....	15
<b>9</b>	<b>Planowanie przestrzenne</b> .....	15
9.1	Obowiązujące miejscowe plany zagospodarowania przestrzennego .....	15
9.2	Miejscowe plany zagospodarowania przestrzennego w opracowaniu .....	23
9.3	Plan ogólny .....	28
9.4	Warunki zabudowy .....	28
9.5	Wnioski .....	29
9.6	Opłata planistyczna .....	30
9.7	Numeracja porządkowa oraz nazewnictwo ulic .....	30
<b>10</b>	<b>Gminny zasób nieruchomości</b> .....	34
<b>11</b>	<b>Realizacja programów i strategii oraz polityki z zakresu ochrony środowiska</b> .....	35
11.1	Unieszkodliwianie odpadów .....	35
11.2	Działalność rolnicza .....	37
11.3	Środowisko naturalne .....	37
11.4	Ochrona środowiska .....	37
11.5	Oczyszczanie gminy .....	38
11.6	Pozostała działalność .....	38
<b>12</b>	<b>Gospodarka komunalna</b> .....	39
12.1	Opieka nad miejscami pamięci .....	39

12.2	Sprawowanie zarządu nad budynkami.....	40
12.3	Konserwacja i remonty placów zabaw oraz siłowni plenerowych .....	41
12.4	Utrzymanie czystości i porządku oraz konserwacje i naprawy .....	42
12.5	Pielęgnacja zieleni i nasadzenia.....	43
12.6	Nadzór nad plażą .....	43
12.7	Iluminacje świąteczne .....	43
<b>13</b>	<b>Pozyskiwanie środków zewnętrznych .....</b>	<b>44</b>
13.1	Punkt Konsultacyjny Czyste powietrze.....	44
13.2	Gminny Program na wymianę piecy.....	44
13.3	Projekty finansowane ze środków Województwa Mazowieckiego w ramach poszczególnych konkursów w 2025: .....	44
13.4	Projekty finansowane ze środków Wojewódzkiego Funduszu Ochrony Środowiska i Gospodarki Wodnej w Warszawie w ramach poszczególnych konkursów w 2025 roku.....	46
13.5	Projekt finansowany z budżetu państwa w ramach Wojewódzkiego Programu Ochrony Ludności i Obrony Cywilnej na rok 2025 .....	46
<b>14</b>	<b>Realizacja Polityki Społecznej .....</b>	<b>47</b>
14.1	Zakres zadań realizowanych w 2025 roku.....	47
14.2	Praca socjalna .....	48
14.3	Pomoc dla uchodźców .....	48
14.4	Zadania ustawy o Karcie Dużej Rodziny. ....	49
14.5	Zadania ustawy o dodatkach mieszkaniowych i dodatku energetycznym.....	49
14.6	Zadania ustawy o systemie oświaty. ....	49
14.7	Zadania ustawy o świadczeniach opieki zdrowotnej finansowanych ze środków publicznych.....	50
14.8	Zadania wynikające z pozostałych ustaw oraz rozeznaczonych potrzeb.....	50
14.9	Programy rządowe realizowane przez Centrum w 2025 r. ....	52
<b>15</b>	<b>Bezpieczeństwo, porządek publiczny i ochrona przeciwpożarowa .....</b>	<b>57</b>
15.1	Ochotnicza Straż Pożarna w Wieliszewie: .....	60
15.2	Ochotnicza Straż Pożarna w Skrzyszewie:.....	60
15.3	Ochotnicza Straż Pożarna w Kałuszynie: .....	60
15.4	Ochotnicza Straż Pożarna w Krubinie:.....	60
15.5	Ochotnicza Straż Pożarna Janówek - Góra: .....	60
<b>16</b>	<b>Inwestycje.....</b>	<b>62</b>
16.1	Infrastruktura wodno - kanalizacyjna.....	62
<b>16.2</b>	<b>Obiekty kubaturowe.....</b>	<b>63</b>
<b>17</b>	<b>Edukacja.....</b>	<b>67</b>
<b>18</b>	<b>Finanse gminy.....</b>	<b>79</b>

18.1	Podatki.....	80
18.2	Dochody z majątku .....	80
18.3	Dochody z dotacji .....	80
18.4	Fundusz sołecki.....	82
18.5	Spłata zadłużenia.....	82
<b>19</b>	<b>Podatki w Gminie Wieliszew.....</b>	<b>83</b>
19.1	Podatek od nieruchomości.....	83
19.2	Podatek od osób fizycznych i prawnych.....	83
19.3	Podatek rolny, leśny oraz od środków transportu .....	84
<b>20</b>	<b>Sport i rekreacja .....</b>	<b>84</b>
20.1	Amatorski klub Sportowy „MEWA” Krubin .....	85
20.2	Klub sportowy „DĄB” Wieliszew .....	85
20.3	Stowarzyszenie Młodzi Dla Rozwoju „EMKA” .....	86
20.4	Amatorski Klub Sportowy Impet .....	86
20.5	Bieleński Klub Sportowy Wataha Warszawa .....	86
20.6	Akademia Piłkarska Dąb Wieliszew .....	87
20.7	Pensylwania Łajski .....	88
20.8	Football Academy Legionowo/Łajski.....	88
20.9	Podsumowanie .....	88
<b>21</b>	<b>Kultura .....</b>	<b>89</b>
21.1	Budżet Ośrodka Kultury w Wieliszewie .....	89
21.2	Biblioteki publiczne w Gminie Wieliszew .....	90
<b>21.3</b>	<b>Oferta zajęć Ośrodka Kultury w Wieliszewie.....</b>	<b>93</b>
21.4	Wydarzenia i imprezy cykliczne.....	95
21.5	Grupy artystyczne.....	99
<b>21.6</b>	<b>Grupy artystyczne współpracujące z ośrodkiem kultury.....</b>	<b>100</b>
<b>22</b>	<b>Promocja i Informacja .....</b>	<b>100</b>
22.1	Wydatki promocyjne .....	100

Szanowni Państwo,

Drodzy Mieszkańcy Gminy Wieliszew,

oddaję w Państwa ręce kolejny Raport o stanie Gminy Wieliszew. Nie traktuję go jednak wyłącznie jako zbioru liczb, zestawienia inwestycji czy sprawozdania z działalności samorządu. To przede wszystkim relacja z miejsca, które kształtuje się na naszych oczach – z placu budowy wspólnoty, w której żyjemy, pracujemy, wychowujemy dzieci i planujemy przyszłość.

Gmina Wieliszew nie jest projektem zakończonym. To organizm, który rozwija się każdego dnia. Z każdym rokiem przybywa mieszkańców, nowych domów, dróg, szkół, miejsc rekreacji i przestrzeni służących integracji. Jednocześnie coraz wyraźniej widać, że o jakości życia nie decydują wyłącznie inwestycje. Tworzą ją przede wszystkim ludzie – aktywni mieszkańcy, organizacje społeczne, sołectwa, strażacy ochotnicy, sportowcy, seniorzy, przedsiębiorcy, społecznicy, radni, pracownicy samorządowi oraz wszyscy ci, którzy każdego dnia angażują się w sprawy naszej lokalnej wspólnoty.

Rok 2025 był pierwszym pełnym rokiem nowej kadencji samorządowej. Po czasie wyborczych emocji przyszedł czas konsekwentnej pracy, realizacji zamierzeń i podejmowania decyzji, które mają służyć rozwojowi gminy w perspektywie wielu kolejnych lat. W raporcie przedstawiamy efekty tych działań – zarówno inwestycje już zakończone, jak i przedsięwzięcia będące dopiero początkiem większych procesów rozwojowych.

Choć przed nami wciąż wiele wyzwań, mamy również wiele powodów do satysfakcji. Wieliszew jest dziś miejscem dobrym do życia. Miejscem, które rozwija się gospodarczo i mieszkaniowo, ale jednocześnie stara się zachować swoje najcenniejsze atuty – przestrzeń, bliskość natury oraz lokalny charakter. Dlatego obok nowych inwestycji dbamy również o ochronę terenów przyrodniczych, uczestnicząc między innymi w realizacji idei Zielonego Pierścienia Warszawy oraz wspierając tworzenie lasów społecznych na terenach Lasów Państwowych. Wierzymy, że nowoczesny rozwój nie musi oznaczać rezygnacji z tego, co stanowi o wyjątkowości naszej gminy.

Raport, który Państwo czytają, pokazuje zarówno osiągnięcia, jak i obszary wymagające dalszej pracy. Bo rozwój nie jest jednorazowym sukcesem, lecz procesem wymagającym cierpliwości, odpowiedzialności i współpracy.



Dziękuję wszystkim, którzy w minionym roku współtworzyli Gminę Wieliszew – mieszkańcom, organizacjom społecznym, jednostkom pomocniczym, pracownikom samorządowym, partnerom instytucjonalnym i wszystkim osobom zaangażowanym w życie naszej wspólnoty.

Zapraszam do lektury raportu. Mam nadzieję, że będzie on nie tylko podsumowaniem minionego roku, ale również inspiracją do dalszego wspólnego działania na rzecz Gminy Wieliszew – miejsca, które wspólnie budujemy i które z każdym rokiem staje się coraz lepszym miejscem do życia.

Wójt Gminy Wieliszew



Paweł Kownacki

## 1 Charakterystyka gminy

**Wieliszew** to gmina, która leży w obrębie Kotliny Warszawskiej, w środkowej części województwa mazowieckiego, w powiecie legionowskim, około 30 km od centrum Warszawy. Charakteryzuje się wysokim stopniem zalesienia, który wynosi 26,5% - są to w większości tereny należące do Lasów Państwowych Nadleśnictwa Jabłonna. Około 2/3 powierzchni gminy zajmuje Warszawski Obszar Chronionego Krajobrazu. Należą do niego rzeka Narew w granicy wałów przeciwpowodziowych, zespół łąkowo-wodny i leśny Jezioro Klucz, las Sikory oraz zespoły torfowo-leśne Kałuszyn i Poddębie i podlega szczególnej ochronie ekologicznej. Gmina Wieliszew oferuje wiele kilometrów pięknych szlaków, w tym część szlaku turystycznego wzdłuż Narwi i Wisły oraz fragment szlaku Modlin – Wiązowna.

Dla miłośników turystyki rowerowej wyznaczono liczną sieć tras rowerowych. Pasjonaci historii również znajdą dla siebie wiele ciekawych atrakcji turystycznych. Niektóre z nich mają ponad 700 lat i znajdują się na historycznym szlaku wiodącym z Warszawy na wschód i północ kraju. Wieś Góra – „zagłębie” historyczne Gminy Wieliszew – może się poszczycić bardzo cennym, zabytkowym spichlerzem o cechach kultury klasycystycznej, kuźnią i oficyną z XVIII wieku. Prawdziwą gratką dla ciekawych historii jest pobliska wieś Janówek, w której znajduje się porośnięty drzewami kompleks trzech fortów, wchodzący w skład Twierdzy Modlin.

## 2 Podstawowe parametry

POŁOŻENIE – województwo mazowieckie, powiat legionowski.

CHARAKTER GMINY – gmina wiejska, składająca się z 14 sołectw.

SOŁECTWA:

- |                     |                      |
|---------------------|----------------------|
| 1) Wieliszew        | 8) Kałuszyn          |
| 2) Łajski           | 9) Olszewnica Stara  |
| 3) Michałów Reginów | 10) Olszewnica Nowa  |
| 4) Komornica        | 11) Sikory           |
| 5) Poddębie         | 12) Krubin           |
| 6) Skrzyszew        | 13) Góra             |
| 7) Topolina         | 14) Janówek Pierwszy |

POWIERZCHNIA – 106,01 km<sup>2</sup>.

LICZBA LUDNOŚCI w 2025 roku – 19 035 mieszkańców.

### 3 Ludność gminy

Gmina Wieliszew w 2025 roku liczyła 19 035 mieszkańców (stan na 31.12.2025 r.) z czego 51,11 % stanowiły kobiety.

W 2025 roku urodziło się 221 dzieci, 107 dziewczynek i 114 chłopców, w tym samym czasie zmarło 122 osób zameldowanych na terenie Gminy Wieliszew. Liczba mieszkańców z podziałem na kategorie grupowe prezentowała się następująco.

Wiek	Kobiety	Mężczyźni	Ogółem
przedprodukcyjny: 18 lat i mniej	2 425	2 533	4 958
produkcyjny: kobiety 19-60 lat mężczyźni 19-65 lat	5 492	5 736	11 228
poprodukcyjny	1 811	1038	2 849
Razem	9 728	9 307	19 035

### 4 Przedsiębiorstwa



## 5 Rada Gminy

Rada Gminy jest organem stanowiącym i kontrolnym gminy. Rada kontroluje bieżącą działalność wójta, gminnych jednostek organizacyjnych oraz jednostek pomocniczych gminy.

Ustawa o samorządzie gminnym określa zakres zadań i kompetencji rady.

Rada Gminy Wieliszew liczy 15 radnych wybieranych w 15 okręgach wyborczych, obejmujących łącznie 14 sołectw.

Stosownie do art. 30 ust. 1 ustawy z dnia 8 marca 1990 roku o samorządzie gminnym Wójt Gminy jest organem wykonawczym Gminy, do którego zadań należy m. in. wykonywanie uchwał Rady Gminy.

Kadencja Rady Gminy Wieliszew trwa od maja 2024 r. Rada Gminy w 2025 roku obradowała łącznie na 16 sesjach, podczas których Rada podjęła 141 uchwał.

Zgodnie z art. 90 ust. 1 i ust. 2 ustawy o samorządzie gminnym podjęte przez Radę Gminy uchwały Wójta Gminy przekazał do organów nadzoru, tj. do Wojewody Mazowieckiego oraz do Regionalnej Izby Obrachunkowej.

Wszystkie uchwały zostały opublikowane w Biuletynie Informacji Publicznej, zaś uchwały stanowiące akty prawa miejscowego w Dzienniku Urzędowym Województwa Mazowieckiego.

Wykaz uchwał podjętych przez Radę Gminy Wieliszew w 2025 roku oraz stan ich realizacji został przedstawiony w Załączniku nr 3.

## 6 Współpraca międzynarodowa

Gmina Wieliszew aktywnie współpracuje z gminami partnerskimi. Dotychczas podpisanych zostało 6 umów partnerskich.

- **GRECKA GMINA DIONYSOS** – położona ok. 30 km od Aten, w regionie Attyki Wschodniej, na południowy-wschód od Thivy, na południe od Euboey i Propos, na zachód od Maratonu i północny-wschód od Kifissia oraz Attiki Odos. Współpraca pomiędzy gminami została nawiązana w 2009 r.
- **NIEMIECKA GMINA AMT TRITTAU – AMT TRITTAU** jest związkiem gmin położonym w landzie Schleswig-Holstein, ok. 30 km od Hamburga, dysponuje urokliwymi terenami doskonałymi do uprawiania turystyki rowerowej, stanowi doskonałą bazę wypoczynkową dla mieszkańców nieodległego Hamburga. Gminy utrzymują kontakty od 2010 roku. Umowa partnerska została podpisana jesienią 2011 roku.
- **WŁOSKA GMINA GRAFFIGNANO** – położona w prowincji Viterbo, w regionie Lacjum, ok. 110 km od Rzymu, w malowniczej dolinie rzeki Tybr, dzielącej regiony Lacjum i Umbrii. Współpraca pomiędzy gminami nawiązana została w 2008 roku.
- **ŁOTEWSKA GMINA SALASPILS** - Z Salaspils współpracujemy już od 2010 roku. Podpisanie umowy partnerskiej odbyło się w Wieliszewie wiosną 2012 roku.
- **RUMUŃSKA GMINA SIRET** – położona w Rumunii na pograniczu z Ukrainą. Miasto od zawsze było tygłem kultur i narodowości. Miasto należy do najstarszych terenów dzisiejszej Rumunii (pierwszy zapis o Siret pojawia się w 1340 roku). Lokalizacja i wielonarodowość mieszkańców sprawiły, że rozwijało się prężnie, stając się ważną jednostką handlową i administracyjną.

Należało do najmocniejszych ośrodków na terenie Bukowiny. Tutaj krzyżowały się szlaki z Rosji do Imperium Osmańskiego.

W latach 1870-1940 w Siret działał silny ruch chasydów, wywodzący się z judaizmu ortodoksyjnego. Swoje widoczne ślady odcisnęły tu również mniejszości: ukraińska, niemiecka oraz polska. W Siret do dzisiaj mieszkają Polacy, którzy podtrzymują pamięć o polskich korzeniach tych terenów. Są oni zorganizowani m.in. w Domu Polskim. Z gminą Siret współpracujemy już od 2009 roku.

➤ **UKRAIŃSKA GMINA BIRBKA** – miasto położone w zachodniej części Ukrainy, w obwodzie lwowskim, ok. 30 km od Lwowa. Umowa partnerska została podpisana 31 marca 2022 roku.

➤ **CYPRYJSKIE DALI (IDALION)** - jest miastem i niezależną gminą Nikozji od 1996 roku i znajduje się około 17 kilometrów na południe od niej. Idalium (lub Idalion) było starożytnym miastem na miejscu współczesnego Dali. Miasto zostało założone w związku z handlem miedzią w 3 tysiącleciu p.n.e. Współpraca z Dali trwa od 2012 roku; oficjalna umowa partnerska została podpisana w 2022 r. Okazją do zacieśniania współpracy oraz wymiany doświadczeń z gminami partnerskimi jest organizowany przez Gminę Wieliszew Festiwal „Wieliszewskie Wianki”, pełniący funkcję Święta Gminy Wieliszew. W 2025 roku uczestniczyła w nim delegacja z Cypru (Dali), Łotwy (Salaspils), Niemiec (Amt Tritttau), Grecji i Bułgarii (Strumyani), Ukrainy (Bibrka).

Ponadto w 2025 roku zakończono projekt EUCOMM vs DISINFO, poświęcony przeciwdziałaniu dezinformacji. Jego zwieńczeniem był wyjazd zagraniczny do Brukseli, w którym Gmina Wieliszew uczestniczyła w marcu.

## 7 Komunikacja

W zakresie organizacji i funkcjonowania przewozów o charakterze użyteczności publicznej w 2025 roku na potrzeby mieszkańców Gminy Wieliszew funkcjonowały następujące linie autobusowe:

- L 9: Komornica Szkoła – PKP Legionowo;
- L 10: Komornica Szkoła – PKP Legionowo;
- L 11: Urząd Miasta Nowy Dwór Mazowiecki – PKP Legionowo;
- L - 34: Olszewnica Stara – PKP Legionowo (linia współfinansowana z Gminą Jabłonna).

Ponadto dzięki pozyskanym środkom przez Gminę została uruchomiona bezpłatna komunikacja autobusowa na trasach:

- W1 Komornica Szkoła-PKP Legionowo Przystanek;
- W2 PKP Janówek – PKP Wieliszew-Centrum;
- W3 Sikory – PKP Wieliszew- Centrum.

Na mocy porozumienia zawartego z Miastem Stołecznym Warszawa obsługę Gminy Wieliszew zapewniają dwie linie Szybkiej Kolei Miejskiej:

- S4 Piaseczno – Warszawa Gdańska – Legionowo – Zegrze Południowe;
- S40 Piaseczno – Warszawa Gdańska – Legionowo – Radzymin.

W wyniku ustaleń z Władzami Gminy Wieliszew, w celu usprawnienia dojazdów do Warszawy, na wspólnym odcinku (PKP Wieliszew – Piaseczno) wypadkowa częstotliwość obu linii SKM wynosi 30 minut w dni robocze.”

## 8 Drogi w gminie Wieliszew

### 8.1 Wprowadzenie

Rok 2025 był kolejnym etapem konsekwentnej realizacji polityki rozwoju infrastruktury drogowej na terenie Gminy Wieliszew.

Działania podejmowane przez samorząd koncentrowały się zarówno na utrzymaniu istniejącej sieci drogowej, jak i na jej systematycznej rozbudowie oraz podnoszeniu standardów bezpieczeństwa.

Na terenie gminy znajduje się 54 dróg publicznych o łącznej długości ponad 79 km. W oparciu o dane z roku 2024, gdzie dominowały drogi w stanie zadowalającym, przyjęto kierunek działań polegający na ich sukcesywnej modernizacji oraz zwiększaniu udziału odcinków o wysokim standardzie technicznym.

### 8.2 Kierunki działań w 2025 roku

W 2025 roku szczególny nacisk położono na:

- poprawę jakości nawierzchni dróg lokalnych;
- rozwój infrastruktury pieszej;
- zwiększenie bezpieczeństwa ruchu drogowego;
- rozbudowę infrastruktury rowerowej
- modernizację oświetlenia ulicznego.

Działania te były odpowiedzią na potrzeby mieszkańców ze względu na dynamiczny rozwój gminy.

### 8.3 Utrzymanie i poprawa stanu dróg

W ramach bieżącego utrzymania realizowano szeroki zakres prac obejmujący m.in.:

- naprawy cząstkowe nawierzchni asfaltowych;
- profilowanie i utwardzanie dróg gruntowych;
- uzupełnianie oznakowania pionowego i poziomego;
- utrzymanie odwodnienia oraz infrastruktury towarzyszącej.

Przykładem takich działań są remonty cząstkowe dróg bitumicznych oraz systematyczna konserwacja dróg gruntowych na terenie całej gminy, co znacząco poprawiło komfort codziennego użytkowania.

### 8.4 Realizacja Inwestycji Drogowych

Rok 2025 był okresem intensywnej realizacji inwestycji drogowych w wielu miejscowościach gminy.

Do najważniejszych zadań należały:

- modernizacja ul. Szkolnej w Skrzyszewie – kluczowa dla bezpieczeństwa dzieci i młodzieży;
- przebudowa i modernizacja ul. Sosnowej w Poddębju – inwestycja znacząco poprawiła dostępność komunikacyjną oraz standard techniczny drogi;



- modernizacja ul. Kałęckiego w Krubinie i ul. Słowackiego w Skrzyszewie – obejmująca poprawę nawierzchni poprzez powierzchniowe utwalenie,

Rozpoczęto nowe zadania inwestycyjne i przystąpiono do projektowania następujących odcinków dróg:

- ul. Promowa w Poddębju;
- ul. Spokojna / Rozwojowa w Skrzyszewie;
- ul. Polna w Olszewnicy Starej – chodnik od ul. Wiejskiej do Warszawskiej;
- ul. Polna / Sielska w Olszewnicy Starej;
- ul. Kolejowa w Łajskach;
- ul. Familijna i Radosna w Wieliszewie;
- ul. Moniuszki i Wieniawskiego w Łajskach;
- ul. Kościelna w Topolinie;

- ul. Spokojna i Wiśniowa w Wieliszewie;
- ul. Rieczna, Leśna i Pałacowa w Górze;
- ul. Podleśna w Kałuszynie;
- ul. Przylesie w Łajskach;
- ul. Polna, Prosta i Lipowa w Kałuszynie i Skrzeszewie;
- ul. Zorzy w Olszewnicy Starej;
- ul. Polna w Skrzeszewie – chodnik od ul. Krótkiej do Nowodworskiej;
- ul. Słowackiego w Kałuszynie – chodnik;
- ul. Baczyńskiego w Wieliszewie połączenie z ul. Długą w Michałów-Reginów – PFU.

### 8.5 Rozwój Infrastruktury pieszej i rowerowej

Istotnym elementem działań w 2025 roku była rozbudowa infrastruktury dla pieszych i rowerzystów. Zrealizowano m.in.:

- a) modernizację chodnika na ul. Nowodworskiej w Janówku Pierwszym;
- b) przygotowanie dokumentacji PFU dla nowych odcinków m. in.
  - zapory bocznej od ul. Nasielskiej w Komornicy do Plaży Wieliszew;
  - ul. Szkolna w Kałuszynie – od gminny Jabłonna do ul. Wiosennej;
  - ul. Sikorskiego w Łajskach.
- c) przygotowanie dokumentacji technicznej na budowę ścieżki rowerowej na odcinku Wieliszew Plaża – Zegrze.

Działania te przyczyniają się do poprawy bezpieczeństwa niechronionych uczestników ruchu drogowego oraz wspierają rozwój transportu ekologicznego.

### 8.6 Oświetlenie drogowe

W 2025 roku kontynuowano intensywną modernizację oświetlenia ulicznego. Zakres działań obejmował:

- wymianę opraw na energooszczędne oświetlenie LED;
- budowę nowych punktów świetlnych;
- modernizację istniejących instalacji.



Przykłady inwestycji:

- budowa oświetlenia ul. Baczyńskiego w Wieliszewie;
- budowa oświetlenia na ul. Lipowej w Kałuszynie;
- budowa oświetlenia na ul. Kościelnej i Modlińskiej w Wieliszewie – projekt;
- modernizacja oświetlenia wzdłuż ul. Nowodworskiej w Janówku Pierwszym.



Dzięki tym działaniom znacząco poprawiono bezpieczeństwo mieszkańców oraz ograniczono zużycie energii.

### 8.7 Utrzymanie zimowe i utrzymanie zieleni

Zapewniono sprawne funkcjonowanie systemu zimowego utrzymania dróg, co umożliwiło utrzymanie przejezdności w trudnych warunkach atmosferycznych. Równolegle realizowano:

- koszenie poboczy,
- utrzymanie zieleni w pasach drogowych, co wpływa na estetykę przestrzeni publicznej oraz bezpieczeństwo ruchu.

### 8.8 Wnioski i perspektywy

Rok 2025 potwierdził skuteczność przyjętej strategii rozwoju infrastruktury drogowej. Najważniejsze kierunki na kolejne lata to:

- dalsza modernizacja dróg o niższym standardzie;
- rozwój infrastruktury pieszo-rowerowej;
- poprawa bezpieczeństwa ruchu;
- kontynuacja inwestycji w oświetlenie.

## 8.9 Podsumowanie

Rok 2025 był czasem intensywnej pracy i widocznych efektów inwestycyjnych. Zrealizowane zadania przyczyniły się do poprawy jakości życia mieszkańców oraz zwiększenia atrakcyjności gminy.

## 9 Planowanie przestrzenne

### 9.1 Obowiązujące miejscowe plany zagospodarowania przestrzennego

Głównym celem Gminy Wieliszew jest stuprocentowe pokrycie miejscowymi planami zagospodarowania przestrzennego obszaru gminy z wyłączeniem niektórych terenów zamkniętych, dla których sporządzenie planów nie należy do zadań własnych gminy. Ważnym celem jest objęcie planami obszarów cennych przyrodniczo i obszarów zurbanizowanych. Sukcesywny wzrost liczby uchwalanych aktów planistycznych powoduje tym samym zwiększenie powierzchni obszarów pokrytych ustaleniami planów. Nowe uchwały o przystąpieniu do sporządzenia miejscowych planów zagospodarowania przestrzennego podejmowane są dla znacznie większych obszarów aniżeli tych, które uchwalano wcześniej.

Na koniec 2025 roku Gmina Wieliszew pokryta była 122 miejscowymi planami zagospodarowania przestrzennego (o łącznej powierzchni 4000 hektarów), co stanowi około 38% powierzchni Gminy Wieliszew.

Lp.	TYTUŁ PLANU	UCHWAŁA RADY GMINY WIELISZEW	PUBLIKACJA
<b>Opracowane na podstawie ustawy o zagospodarowaniu przestrzennym z dnia 7 lipca 1994 r.</b>			
1.	zmiana miejscowego planu zagospodarowania przestrzennego gminy Wieliszew	Nr 245/XXIII/97 z dnia 12 maja 1997r.	Dziennik Urzędowy Województwa Warszawskiego Nr 33 poz. 106 z 1997 r.
2.	miejscowy plan zagospodarowania przestrzennego obszaru wsi Wieliszew gmina Wieliszew	Nr 246/XXIII/97 z dnia 12 maja 1997r.	Dziennik Urzędowy Województwa Warszawskiego Nr 33 poz. 107 z 1997 r.
3.	zmiana miejscowego planu zagospodarowania przestrzennego gminy Wieliszew	Nr 247/XXIV/97 z dnia 1 lipca 1997 r.	Dziennik Urzędowy Województwa Warszawskiego Nr 43 poz. 150 z 1997 r.
4.	miejscowy plan zagospodarowania przestrzennego wsi Skrzyszew gmina Wieliszew	Nr 248/XXIV/97 z dnia 1 lipca 1997 r.	Dziennik Urzędowy Województwa Warszawskiego Nr 43 poz. 151 z 1997 r.
5.	zmiana miejscowego planu zagospodarowania przestrzennego gminy Wieliszew	Nr 264/XXVI/97 z dnia 3 września 1997r.	Dziennik Urzędowy Województwa Warszawskiego Nr 54 poz. 179 z 1997 r.
6.	zmiana miejscowego planu zagospodarowania przestrzennego gminy Wieliszew	Nr 276/XXVII/97 z dnia 26 listopada 1997 r.	Dziennik Urzędowy Województwa Warszawskiego Nr 5 poz. 20 z 1998 r.
7.	miejscowy plan zagospodarowania przestrzennego wsi Góra gmina Wieliszew	Nr 294/XXIX/98 z dnia 10 marca 1998 r.	Dziennik Urzędowy Województwa Warszawskiego Nr 24 poz. 77 z 1998 r.
8.	miejscowy plan zagospodarowania przestrzennego wsi Janówek gmina Wieliszew	Nr 301/XXX/98 z dnia 16 kwietnia 1998 r.	Dziennik Urzędowy Województwa Warszawskiego Nr 31 poz. 98 z 1998 r.
9.	zmiana miejscowego planu zagospodarowania przestrzennego gminy Wieliszew	Nr 302/XXX/98 z dnia 16 kwietnia 1998 r.	Dziennik Urzędowy Województwa Warszawskiego Nr 31 poz. 99 z 1998 r.
10.	zmiana miejscowego planu zagospodarowania przestrzennego gminy Wieliszew	Nr 16/11/98 z dnia 17 listopada 1998 r.	Dziennik Urzędowy Województwa Mazowieckiego Nr 2 poz. 9 z 1999 r.
11.	zmiana miejscowego planu zagospodarowania przestrzennego gminy Wieliszew	Nr 70/VII/99 z dnia 27 kwietnia 1999r.	Dziennik Urzędowy Województwa Mazowieckiego Nr 67 poz. 2182 z 1999 r.
12.	zmiana miejscowego planu zagospodarowania przestrzennego gminy Wieliszew	Nr 73/VIII/99 z dnia 2 czerwca 1999 r.	Dziennik Urzędowy Województwa Mazowieckiego Nr 67 poz. 2183 z 1999 r.

13.	zmiana miejscowego planu zagospodarowania przestrzennego gminy Skrzyszew (obecnie Wieliszew) na obszarze wsi Krubin	Nr 74/VIII/99 z dnia 2 czerwca 1999 r.	Dziennik Urzędowy Województwa Mazowieckiego Nr 67 poz. 2184 z 1999 r.
14.	zmiana miejscowego planu zagospodarowania przestrzennego gminy Skrzyszew (obecnie Wieliszew) na obszarze wsi Skrzyszew	Nr 75/VIII/99 z dnia 2 czerwca 1999 r.	Dziennik Urzędowy Województwa Mazowieckiego Nr 67 poz. 2185 z 1999 r.
15.	zmiana miejscowego planu zagospodarowania przestrzennego gminy Skrzyszew (obecnie Wieliszew) na obszarze wsi Łąjski w rejonie ul. Kościelnej i granic gminy	Nr 147/XI/99 z dnia 28 grudnia 1999r.	Dziennik Urzędowy Województwa Mazowieckiego Nr 13 poz. 95 z 2000 r.
16.	zmiana miejscowego planu zagospodarowania przestrzennego gminy Skrzyszew (obecnie Wieliszew) na obszarze wsi Łąjski – centrum (część A)	Nr 192/XIII/2000 z dnia 4 kwietnia 2000r.	Dziennik Urzędowy Województwa Mazowieckiego Nr 54 poz. 567 z 2000 r.
17.	zmiana miejscowego planu zagospodarowania przestrzennego gminy Skrzyszew (obecnie Wieliszew) na obszarze wsi Łąjski – centrum (część B)	Nr 205/XV/2000 z dnia 16 czerwca 2000 r.	Dziennik Urzędowy Województwa Mazowieckiego Nr 88 poz. 882 z 2000 r.
18.	zmiana miejscowego planu zagospodarowania przestrzennego gminy Skrzyszew (obecnie Wieliszew) na obszarze wsi Wieliszew (część A)	Nr 206/XV/2000 z dnia 16 czerwca 2000r.	Dziennik Urzędowy Województwa Mazowieckiego Nr 88 poz. 883 z 2000 r.
19.	zmiana miejscowego planu zagospodarowania przestrzennego gminy Skrzyszew (obecnie Wieliszew) na obszarze wsi Łąjski – centrum (część C)	Nr 226/XVI/2000 z dnia 5 września 2000r.	Dziennik Urzędowy Województwa Mazowieckiego Nr 123 poz. 1194 z 2000 r.
20.	miejscowy plan zagospodarowania przestrzennego obszaru we wsi Łąjski w rejonie ul. Fabrycznej	Nr 261/XIX/01 z dnia 8 lutego 2001r	Dziennik Urzędowy Województwa Mazowieckiego Nr 123 poz. 1650 z 2001 r.
21.	zmiana miejscowego planu zagospodarowania przestrzennego gminy Skrzyszew (obecnie Wieliszew) na obszarze wsi Wieliszew	Nr 262/XIX/01 z dnia 8 lutego 2001r.	Dziennik Urzędowy Województwa Mazowieckiego Nr 123 poz. 1651 z 2001 r.
22.	zmiana miejscowego planu zagospodarowania przestrzennego gminy Skrzyszew (obecnie Wieliszew) na obszarze wsi Wieliszew	Nr 263/XIX/01 z dnia 8 lutego 2001 r.	Dziennik Urzędowy Województwa Mazowieckiego Nr 123 poz. 1652 z 2001 r.
23.	zmiana miejscowego planu zagospodarowania przestrzennego gminy Skrzyszew (obecnie Wieliszew) na obszarze wsi Wieliszew ul. Niepodległości – Jezioro Wieliszewskie	Nr 264/XIX/01 z dnia 8 lutego 2001 r.	Dziennik Urzędowy Województwa Mazowieckiego Nr 123 poz. 1653 z 2001 r.
24.	zmiana miejscowego planu zagospodarowania przestrzennego gminy Skrzyszew (obecnie Wieliszew) na obszarze wsi Łąjski	Nr 265/XIX/01 z dnia 8 lutego 2001 r.	Dziennik Urzędowy Województwa Mazowieckiego Nr 123 poz. 1654 z 2001 r.
25.	zmiana miejscowego planu zagospodarowania przestrzennego gminy Skrzyszew (obecnie Wieliszew) na obszarze wsi Wieliszew	Nr 302/XXI/2001 z dnia 5 czerwca 2001 r.	Dziennik Urzędowy Województwa Mazowieckiego Nr 178 poz. 2890 z 2001 r.
26.	zmiana miejscowego planu zagospodarowania przestrzennego gminy Skrzyszew (obecnie Wieliszew) na obszarze wsi Janówek	Nr 303/XXI/2001 z dnia 5 czerwca 2001 r.	Dziennik Urzędowy Województwa Mazowieckiego Nr 178 poz. 2891 z 2001 r.
27.	zmiana miejscowego planu zagospodarowania przestrzennego na obszarze wsi Skrzyszew gm. Wieliszew w rejonie ulic: Nowodworskiej, Szkolnej i Polnej w obszarze położonym w rejonie ul. Polnej	Nr 304 /XXI/2001 z dnia 5 czerwca 2001 r.	Dziennik Urzędowy Województwa Mazowieckiego Nr 178 poz. 2892 z 2001 r.
28.	miejscowy plan zagospodarowania przestrzennego obszaru wsi Wieliszew w rejonie ul. Modlińskiej, gm. Wieliszew	Nr 342/XXIV/01 z dnia 28 grudnia 2001r.	Dziennik Urzędowy Województwa Mazowieckiego Nr 54 poz. 1138 z 2002 r.
29.	zmiana miejscowego planu zagospodarowania przestrzennego gminy Skrzyszew (obecnie Wieliszew) na obszarze wsi Olszewnica Stara – obszar północny	Nr 365/XXVI/02 z dnia 19 kwietnia 2002r.	Dziennik Urzędowy Województwa Mazowieckiego Nr 178 poz. 3981 z 2002 r.

30.	zmiana miejscowego planu zagospodarowania przestrzennego gminy Skrzyszew (obecnie Wieliszew) na obszarze wsi Olszewnica Stara – obszar południowy (część B)	Nr 366/XXVI/02 z dnia 19 kwietnia 2002r.	Dziennik Urzędowy Województwa Mazowieckiego Nr 178 poz. 3982 z 2002 r.
31.	miejscowy plan zagospodarowania przestrzennego gminy Skrzyszew (obecnie Wieliszew) na obszarze wsi Wieliszew	Nr 370/XXVII/02 z dnia 18 czerwca 2002 r.	Dziennik Urzędowy Województwa Mazowieckiego Nr 236 poz. 6031 z 2002 r.
32.	zmiana miejscowego planu zagospodarowania przestrzennego na obszarze wsi Wieliszew w rejonie ul. Podgórznej	Nr 394/XXIX/02 z dnia 8 października 2002 r.	Dziennik Urzędowy Województwa Mazowieckiego Nr 314 poz. 8391 z 2002 r.
33.	zmiana miejscowego planu zagospodarowania przestrzennego gminy Skrzyszew (obecnie Wieliszew) na obszarze wsi: Janówek, Góra, PAN Góra (Jezioro Góra)	Nr 49/VI/03 z dnia 29 kwietnia 2003r.	Dziennik Urzędowy Województwa Mazowieckiego Nr 191 poz. 4825 z 2003 r.
34.	zmiana miejscowego planu zagospodarowania przestrzennego gminy Skrzyszew (obecnie Wieliszew) na obszarze wsi Kępa Kikolska	Nr 105/XI/03 z dnia 21 października 2003 r.	Dziennik Urzędowy Województwa Mazowieckiego Nr 313 poz. 9648 z 2003 r.
35.	zmiana miejscowego planu zagospodarowania przestrzennego wsi Łajski (działki nr 10w. 406/2, 406/3, 406/4, 406/5, 406/6) gm. Wieliszew	Nr 107/XI/03 z dnia 21 października 2003 r.	Dziennik Urzędowy Województwa Mazowieckiego Nr 313 poz. 9650 z 2003 r.
36.	zmiana miejscowego planu zagospodarowania przestrzennego na obszarze wsi Janówek, gmina Wieliszew	Nr 117/XII/03 z dnia 18 listopada 2003 r.	Dziennik Urzędowy Województwa Mazowieckiego Nr 31 poz. 957 z 2004 r.
37.	zmiana miejscowego planu zagospodarowania. przestrzennego gminy Skrzyszew (obecnie Wieliszew) dotyczące obszaru wsi Wieliszew – Kwietniówka gm. Wieliszew – cmentarz	Nr 118/XII/03 z dnia 18 listopada 2003r.	Dziennik Urzędowy Województwa Mazowieckiego Nr 31 poz.958 z 2004 r.
38.	zmiana miejscowego planu zagospodarowania przestrzennego wsi Wieliszew gmina Wieliszew	Nr 119/XII/03 z dnia 18 listopada 2003 r.	Dziennik Urzędowy Województwa Mazowieckiego Nr 31 poz. 958 z 2004 r.
39.	zmiana miejscowego planu zagospodarowania przestrzennego wsi Wieliszew gmina Wieliszew	Nr 132/XIV/03 z dnia 30 grudnia 2003 r.	Dziennik Urzędowy Województwa Mazowieckiego Nr 59 poz.1508 z 2004 r.
40.	zmiana miejscowego planu zagospodarowania przestrzennego wsi Janówek, gmina Wieliszew	Nr 133/XIV/03 z dnia 30 grudnia 2003 r.	Dziennik Urzędowy Województwa Mazowieckiego Nr 59 poz. 1509 z 2004 r.
41.	zmiana miejscowego planu zagospodarowania przestrzennego gminy Skrzyszew (obecnie Wieliszew) dotyczącej obszaru miejscowości Skrzyszew (w rejonie ul. Kościelnej i Nowodworskiej) gm. Wieliszew	Nr 154/XVI/04 z dnia 27 kwietnia 2004r.	Dziennik Urzędowy Województwa Mazowieckiego Nr 236 poz. 6352 z 2004 r.
42.	zmiana miejscowego planu zagospodarowania przestrzennego gminy Skrzyszew (obecnie Wieliszew) na obszarze wsi Skrzyszew – Poniatów.	Nr 182/XVIII/04 z dnia 22 czerwca 2004r.	Dziennik Urzędowy Województwa Mazowieckiego Nr 236 poz. 6350 z 2004 r.
43.	zmiana miejscowego planu zagospodarowania przestrzennego gminy Skrzyszew (obecnie Wieliszew) na obszarze wsi Wieliszew	Nr 183/XVIII/04 z dnia 22 czerwca 2004r.	Dziennik Urzędowy Województwa Mazowieckiego Nr 236 poz.6351 z 2004 r.
44.	zmiana miejscowego planu zagospodarowania przestrzennego wsi Skrzyszew (w rejonie ul. Polnej) gmina Wieliszew	Nr 197/XX/04 z dnia 7 września 2004 r.	Dziennik Urzędowy Województwa Mazowieckiego Nr 299 poz. 8213 z 2004 r.
45.	zmiana miejscowego planu zagospodarowania przestrzennego gminy Skrzyszew (obecnie Wieliszew) dotyczącej obszaru wsi Skrzyszew (w rejonie ul. Szkolnej)	Nr 198/XX/04 z dnia 7 września 2004 r.	Dziennik Urzędowy Województwa Mazowieckiego Nr 299 poz. 8214 z 2004 r.
46.	zmiana miejscowego planu zagospodarowania przestrzennego wsi Janówek	Nr 290/XXVII/05 z dnia 21 czerwca 2005 r.	Dziennik Urzędowy Województwa Mazowieckiego Nr 201 poz. 6616 z 2005 r

Opracowane na podstawie ustawy o planowaniu i zagospodarowaniu przestrzennym z dnia 27 marca 2003r.			
47.	zmiana miejscowego planu zagospodarowania przestrzennego obszaru wsi Janówek gmina Wieliszew	Nr 307/XXIX/05 z dnia 15 listopada 2005 r.	Dziennik Urzędowy Województwa Mazowieckiego Nr 26 poz. 849 z 2006 r.
48.	miejscowy plan zagospodarowania przestrzennego wsi Sikory w gminie Wieliszew	Nr 310/XXIX/05 z dnia 15 listopada 2005 r.	Dziennik Urzędowy Województwa Mazowieckiego Nr 26 poz. 850 z 2006 r.
49.	miejscowy plan zagospodarowania przestrzennego obszaru wsi Janówek dotyczącego (Zacisze), gm. Wieliszew	Nr 353/XXXIII/06 z dnia 21 marca 2006 r.	Dziennik Urzędowy Województwa Mazowieckiego Nr 124 poz. 4061 z 2006 r.
50.	miejscowy plan zagospodarowania przestrzennego gminy Wieliszew dotyczącego obszaru wsi Góra i Janówek gm. Wieliszew	Nr 393/XXXVI/06 z dnia 20 czerwca 2006r.	Dziennik Urzędowy Województwa Mazowieckiego Nr 184 poz. 7092 z 2006 r.
51.	miejscowy plan zagospodarowania przestrzennego gminy Wieliszew dotyczącego obszaru wsi Olszewnica Stara gm. Wieliszew	Nr 396/XXXVI/06 z dnia 20 czerwca 2006r.	Dziennik Urzędowy Województwa Mazowieckiego Nr 184 poz. 7093 z 2006 r.
52.	miejscowy plan zagospodarowania przestrzennego gminy Wieliszew dotyczącego obszaru wsi Komornica	Nr 418/XXXVIII/06 z dnia 10 października 2006 r.	Dziennik Urzędowy Województwa Mazowieckiego Nr 269 poz. 10567 z 2006 r.
53.	miejscowy plan zagospodarowania przestrzennego gminy Wieliszew dotyczącego obszaru wsi Łajski	Nr 41/IX/07 z dnia 12 czerwca 2007r.	Dziennik Urzędowy Województwa Mazowieckiego Nr 224 poz. 6498 z 2007 r.
54.	miejscowy plan zagospodarowania przestrzennego gminy Wieliszew dotyczącego obszaru wsi Krubin	Nr 44/IX/07 z dnia 12 czerwca 2007r.	Dziennik Urzędowy Województwa Mazowieckiego Nr 224 poz. 6499 z 2007 r.
55.	miejscowy plan zagospodarowania przestrzennego gminy Wieliszew dotyczącego obszaru wsi Kałuszyn	Nr 45/IX/07 z dnia 12 czerwca 2007r.	Dziennik Urzędowy Województwa Mazowieckiego Nr 224 poz. 6500 z 2007 r.
56.	miejscowy plan zagospodarowania przestrzennego gminy Wieliszew dotyczącego obszaru wsi Komornica	Nr 46/IX/07 z dnia 12 czerwca 2007r.	Dziennik Urzędowy Województwa Mazowieckiego Nr 224 poz. 6501 z 2007 r.
57.	miejscowy plan zagospodarowania przestrzennego obszaru wsi Wieliszew (rejon ul. Modlińskiej i Niepodległości)	Nr 108/XV/08 z dnia 26 lutego 2008 r.	Dziennik Urzędowy Województwa Mazowieckiego Nr 82 poz. 2936 z 2008 r.
58.	zmiana miejscowego planu zagospodarowania przestrzennego wsi Łajski, gmina Wieliszew	Nr XXX/253/09 z dnia 16 czerwca 2009 r.	Dziennik Urzędowy Województwa Mazowieckiego Nr 146 poz. 4439 z 2009 r.
59.	zmiana mpzp gminy Wieliszew dotyczącego obszaru wsi Łajski, gmina Wieliszew, uchwalonego uchwałą nr 303/XXX/98.Rady Gminy Wieliszew z dnia 16 kwietnia 1998 r. (Dziennik Urzędowy Województwa Warszawskiego Nr 31 poz.100 oraz sporządzenia miejscowego planu zagospodarowania przestrzennego wsi Łajski, gmina Wieliszew)	Nr XXX/254/09 z dnia 16 czerwca 2009 r.	Dziennik Urzędowy Województwa Mazowieckiego Nr 146 poz. 4439 z 2009 r.
60.	zmiana m.p.z.p gminy Wieliszew dotyczącego obszaru wsi Góra i Janówek, gmina Wieliszew, uchwałą nr 393/XXXVI/06.R.G. Wieliszew z dnia 20 czerwca 2006r.	Nr XXXV/319/09 z dnia 1 grudnia 2009 r.	Dziennik Urzędowy Województwa Mazowieckiego Nr 56 poz. 819 z 2009 r.
61.	miejscowy plan zagospodarowania części wsi Wieliszew, gmina Wieliszew	Nr XXXIX/355/10 z dnia 30 marca 2010 r.	Dziennik Urzędowy Województwa Mazowieckiego Nr 123 poz. 2710 z 2010r.
62.	miejscowy planu zagospodarowania dla obszaru wsi Olszewnica Nowa, gmina Wieliszew	Nr XXXVIII/338/10 z dnia 23 lutego 2010 r.	Dziennik Urzędowy Województwa Mazowieckiego Nr 162 poz. 4013 z 2010 r.
63.	miejscowy plan zagospodarowania dla obszaru wsi Olszewnica Nowa/Kałuszyn, gmina Wieliszew	Nr XXXVIII/340/10 z dnia 23 lutego 2010 r. Nr XLI/378/10 z dnia 19 maja 2010 r.	Dziennik Urzędowy Województwa Mazowieckiego Nr 162 poz. 4015 z 2010 r.

64.	miejskowy plan zagospodarowania dla części wsi Olszewnica Nowa, gmina Wieliszew	Nr XXXVIII/339/10 z dnia 23 lutego 2010 r. Nr XLI/379/10 z dnia 19 maja 2010 r.	Dziennik Urzędowy Województwa Mazowieckiego Nr 162 poz. 4014 z 2010 r.
65.	miejskowy plan zagospodarowania gminy Wieliszew dotyczącego obszaru wsi Olszewnica Stara, gmina Wieliszew	Nr XXXIX/354/10 z dnia 30 marca 2010 r.	Dziennik Urzędowy Województwa Mazowieckiego Nr 162 poz. 4016 z 2010 r.
66.	miejskowy plan zagospodarowania przestrzennego obszaru wsi Kałuszyn /wieś/ Gm. Wieliszew	Nr XLVII/430/10 z dnia 9 listopada 2010 r.	Dziennik Urzędowy Województwa Mazowieckiego Nr 26 poz.830 z. 2011 r.
67.	miejskowy plan zagospodarowania przestrzennego obszaru wsi Skrzyszew, gm. Wieliszew	Nr VII/58/11 z dnia 29 marca 2011 r.	Dziennik Urzędowy Województwa Mazowieckiego Nr 123 poz.3926 z. 2011 r.
68.	miejskowy plan zagospodarowania przestrzennego części wsi Janówek Pierwszy, gm. Wieliszew	Nr VII/60/11 z dnia 29 marca 2011 r.	Dziennik Urzędowy Województwa Mazowieckiego Nr 123 poz.3927 z. 2011 r.
69.	miejskowy plan zagospodarowania przestrzennego gminy Wieliszew na obszarze wsi Łajski – centrum część B	Nr VII/61/11 z dnia 29 marca 2011 r.	Dziennik Urzędowy Województwa Mazowieckiego Nr 123 poz.3928 z. 2011 r.
70.	miejskowy plan zagospodarowania przestrzennego gminy Wieliszew na obszarze wsi Skrzyszew	Nr VIII/70/11 z dnia 27 kwietnia 2011r.	Dziennik Urzędowy Województwa Mazowieckiego Nr 123 poz.3929 z. 2011 r.
71.	miejskowy plan zagospodarowania przestrzennego dla przebiegu trzeciej nitki systemu rurociągów naftowych „Przyjaźń” – rurociągów DN 800 w miejscowości Skrzyszew	Nr XI/88/11 z dnia 29 czerwca 2011 r.	Dziennik Urzędowy Województwa Mazowieckiego Nr 186 poz.5715 z. 2011 r.
72.	miejskowy plan zagospodarowania przestrzennego dla przebiegu trzeciej nitki systemu rurociągów naftowych „Przyjaźń” – rurociągów DN 800 w miejscowości Kałuszyn	Nr XI/89/11 z dnia 29 czerwca 2011 r.	Dziennik Urzędowy Województwa Mazowieckiego Nr 186 poz.5716 z. 2011 r.
73.	miejskowy plan zagospodarowania przestrzennego dla przebiegu trzeciej nitki systemu rurociągów naftowych „Przyjaźń” – rurociągów DN 800 w miejscowości Topolina	Nr XI/90/11 z dnia 29 czerwca 2011 r.	Dziennik Urzędowy Województwa Mazowieckiego Nr 186 poz.5717 z. 2011 r.
74.	miejskowy plan zagospodarowania przestrzennego dla przebiegu trzeciej nitki systemu rurociągów naftowych „Przyjaźń” – rurociągów DN 800 w miejscowości Łajski	Nr XI/87/11 z dnia 29 czerwca 2011 r.	Dziennik Urzędowy Województwa Mazowieckiego Nr 200 poz.6036 z. 2011 r.
75.	miejskowy plan zagospodarowania przestrzennego obszaru wsi Wieliszew (wieś)	Nr XIII/110/11 z dnia 7 października 2011 r.	Dziennik Urzędowy Województwa Mazowieckiego Nr 240 poz.8606 z. 2011 r.
76.	miejskowy plan zagospodarowania przestrzennego obszaru części wsi Janówek Pierwszy gmina Wieliszew	Nr XXIII/227/2012 z dnia 13 września 2012 r.	Dziennik Urzędowy Województwa Mazowieckiego z dnia 13 listopada 2012 r. poz.7514.
77.	miejskowy plan zagospodarowania przestrzennego obszaru wsi Skrzyszew (wieś)	Nr XXIII/228/2012 z dnia 13 września 2012 r.	Dziennik Urzędowy Województwa Mazowieckiego z dnia 13 listopada 2012 r. poz.7515.
78.	miejskowy plan zagospodarowania przestrzennego na obszarze wsi Wieliszew w rejonie ulicy Spokojnej, gmina Wieliszew	Nr XXIX/308/2013 z dnia 26 marca 2013 r.	Dziennik Urzędowy Województwa Mazowieckiego z dnia 10 maja 2013 r. poz.5557.
79.	miejskowy plan zagospodarowania przestrzennego dla części wsi Wieliszew (obręb PGR) – teren przy Urzędzie Gminy Wieliszew, gm. Wieliszew	Nr XXXIII/342/2013 z dnia 27 czerwca 2013 r.	Dziennik Urzędowy Województwa Mazowieckiego z dnia 1 sierpnia 2013 r. poz.8823.
80.	miejskowy plan zagospodarowania przestrzennego dla części wsi Wieliszew (obręb PGR) – teren przy Gimnazjum, gm. Wieliszew	Nr XXXIII/343/2013 z dnia 27 czerwca 2013 r.	Dziennik Urzędowy Województwa Mazowieckiego z dnia 1 sierpnia 2013 r. poz.8824.

81.	miejscowy plan zagospodarowania przestrzennego obszaru wsi Olszewnica Stara, gm. Wieliszew	Nr XLI/415/2014 z dnia 20 marca 2014 r.	Dziennik Urzędowy Województwa Mazowieckiego z dnia 26 maja 2014 r. poz.5249.
82.	miejscowy plan zagospodarowania przestrzennego obszaru wsi Wieliszew (rejon ul. Żytnej), gm. Wieliszew	Nr XLIV/444/2014 z dnia 29 maja 2014 r.	Dziennik Urzędowy Województwa Mazowieckiego z dnia 30 lipca 2014 r. poz.7297.
83.	miejscowy plan zagospodarowania przestrzennego dla części wsi Wieliszew – rejon ul. Podgórznej, gm. Wieliszew	Nr XLVI/463/2014 z dnia 11 lipca 2014 r.	Dziennik Urzędowy Województwa Mazowieckiego z dnia 1 września 2014 r. poz.8176.
84.	miejscowy plan zagospodarowania przestrzennego dla części wsi Krubin, gm. Wieliszew	Nr XII/101/2015 z dnia 1 października 2015 r.	Dziennik Urzędowy Województwa Mazowieckiego z dnia 16 listopada 2015 r. poz.9113.
85.	miejscowy plan zagospodarowania przestrzennego dla części wsi Wieliszew – rejon ul. Podgórznej, gm. Wieliszew	Nr XXVII/226/2016 z dnia 29 września 2016 r.	Dziennik Urzędowy Województwa Mazowieckiego z dnia 2 listopada 2016 r. poz.9295.
86.	miejscowy plan zagospodarowania przestrzennego dla części wsi Skrzyszew (w rejonie ul. Polnej i Nowodworskiej), gm. Wieliszew	Nr XXVIII/236/2016 z dnia 26 października 2016 r.	Dziennik Urzędowy Województwa Mazowieckiego z dnia 9 grudnia 2016 r. poz.11054.
87.	miejscowy plan zagospodarowania przestrzennego dla części wsi Łąjsk gmina Wieliszew (działka o nr ewid. 389/5)	Nr XXX/262/2016 z dnia 29 grudnia 2016 r.	Dziennik Urzędowy Województwa Mazowieckiego z dnia 1 lutego 2017 r. poz. 983.
88.	miejscowy plan zagospodarowania przestrzennego dla części wsi Wieliszew gmina Wieliszew (działka o nr ewid. 835/2)	Nr XXX/263/2016 z dnia 29 grudnia 2016 r.	Dziennik Urzędowy Województwa Mazowieckiego z dnia 1 lutego 2017 r. poz. 984.
89.	miejscowy plan zagospodarowania przestrzennego dla części wsi Skrzyszew gmina Wieliszew (w rejonie ul. Polnej)	Nr XXXI/270/2017 z dnia 13 stycznia 2017 r.	Dziennik Urzędowy Województwa Mazowieckiego z dnia 22 lutego 2017 r. poz. 1793.
90.	miejscowy plan zagospodarowania przestrzennego dla części wsi Michałów-Reginów, gmina Wieliszew	Nr XXXVIII/339/2017 z dnia 28 lipca 2017 r.	Dziennik Urzędowy Województwa Mazowieckiego z dnia 25 sierpnia 2017 r. poz. 6994.
91.	miejscowy plan zagospodarowania przestrzennego dla części wsi Wieliszew, gmina Wieliszew	Nr XXXIX/364/2017 z dnia 29 września 2017 r.	Dziennik Urzędowy Województwa Mazowieckiego z dnia 26 października 2017 r. poz. 9559.
92.	miejscowy plan zagospodarowania przestrzennego dla części wsi Katuszyn (przy ulicy Słowackiego), gmina Wieliszew	Nr XXXIX/365/2017 z dnia 29 września 2017 r.	Dziennik Urzędowy Województwa Mazowieckiego z dnia 26 października 2017 r. poz. 9559.
93.	miejscowy plan zagospodarowania przestrzennego dla części wsi Katuszyn, gmina Wieliszew	Nr XXXIX/366/2017 z dnia 29 września 2017 r.	Dziennik Urzędowy Województwa Mazowieckiego z dnia 27 października 2017 r. poz. 9577.
94.	miejscowy plan zagospodarowania przestrzennego dla części wsi Katuszyn, gmina Wieliszew	Nr XXXIX/367/2017 z dnia 29 września 2017 r.	Dziennik Urzędowy Województwa Mazowieckiego z dnia 27 października 2017 r. poz. 9578.
95.	miejscowy plan zagospodarowania przestrzennego dla części wsi Łąjski, gmina Wieliszew (w rejonie od kanału Bródnowskiego do południowej granicy działki o nr ewid. 381/10)	Nr XLII/397/2017 z dnia 28 grudnia 2017 r.	Dziennik Urzędowy Województwa Mazowieckiego z dnia 9 lutego 2018 r. poz. 1352.
96.	miejscowy plan zagospodarowania przestrzennego dla części wsi Łąjski, gmina Wieliszew (w rejonie ulic: Suwalnej, Nowodworskiej i Sikorskiego)	Nr XLV/425/2018 z dnia 13 kwietnia 2018 r.	Dziennik Urzędowy Województwa Mazowieckiego z dnia 4 czerwca 2018 r. poz. 5809.
97.	miejscowy plan zagospodarowania przestrzennego dla części wsi Łąjski, gmina Wieliszew (w rejonie ul. Sikorskiego i ul. Akacyjowej)	Nr XLV/426/2018 z dnia 13 kwietnia 2018 r.	Dziennik Urzędowy Województwa Mazowieckiego z dnia 4 czerwca 2018 r. poz. 5810.

98.	miejskowy plan zagospodarowania przestrzennego dla części wsi Wieliszew, gmina Wieliszew (rejon ul. Willowej, ul. Sosnowej i Jeziora Wieliszewskiego)	Nr XLV/428/2018 z dnia 13 kwietnia 2018 r.	Dziennik Urzędowy Województwa Mazowieckiego z dnia 24 maja 2018 r. poz. 5591.
99.	miejskowy plan zagospodarowania przestrzennego dla części wsi Poddębie, gmina Wieliszew	Nr L/472/2018 z dnia 19 października 2018 r.	Dziennik Urzędowy Województwa Mazowieckiego z dnia 29 listopada 2018 r. poz.11606.
100.	miejskowy plan zagospodarowania przestrzennego dla części wsi Sikory (obręb Kępa Kikolska), gmina Wieliszew	Nr L/473/2018 z dnia 19 października 2018 r.	Dziennik Urzędowy Województwa Mazowieckiego z dnia 20 listopada 2018 r. poz.11291.
101.	miejskowy plan zagospodarowania przestrzennego dla części wsi Topolina, gmina Wieliszew	Nr L/474/2018 z dnia 19 października 2018 r.	Dziennik Urzędowy Województwa Mazowieckiego z dnia 29 listopada 2018 r. poz.11607.
102.	miejskowy plan zagospodarowania przestrzennego dla części wsi Skrzyszew, gmina Wieliszew	Nr III/38/2018 z dnia 28 grudnia 2018 r.	Dziennik Urzędowy Województwa Mazowieckiego z dnia 23 stycznia 2019 r. poz.1173.
103.	miejskowy plan zagospodarowania przestrzennego dla części wsi Wieliszew, gmina Wieliszew (rejon ul. Podgórznej)	Nr IV/51/2019 z dnia 28 lutego 2019 r.	Dziennik Urzędowy Województwa Mazowieckiego z dnia 23 stycznia 2019 r. poz.1173.
104.	miejskowy plan zagospodarowania przestrzennego dla części wsi Michałów-Reginów Wieliszew, gmina Wieliszew	Nr VII/88/2019 z dnia 20 maja 2019 r.	Dziennik Urzędowy Województwa Mazowieckiego z dnia 18 czerwca 2019 r. poz.7665.
105.	miejskowy plan zagospodarowania przestrzennego dla części wsi Topolina, gm. Wieliszew	XIV/173/2020 z dnia 23 stycznia 2020 r.	Dziennik Urzędowy Województwa Mazowieckiego z dnia 13 marca 2020 r., poz. 3327
106.	miejskowy plan zagospodarowania przestrzennego dla części wsi Krubin, gm. Wieliszew (rejon ul. Nowodworskiej)	XXI/227/2020 z dnia 2 lipca 2020 r.	Dziennik Urzędowy Województwa Mazowieckiego z dnia 16 września 2020 r., poz. 9643
107.	miejskowy plan zagospodarowania przestrzennego dla części wsi Wieliszew (obręb Kwietniówka i obręb PGR) gm. Wieliszew	XXIV/257/2020 z dnia 28 października 2020 r.	Dziennik Urzędowy Województwa Mazowieckiego z dnia 20 stycznia 2021 r. poz. 510
108.	miejskowy plan zagospodarowania przestrzennego dla części wsi Wieliszew i części wsi Wieliszew (obręb PGR) gm. Wieliszew	XXV/264/2020 z dnia 3 grudnia 2020 r.	Dziennik Urzędowy Województwa Mazowieckiego z dnia 19 marca 2021 r., poz. 2445
109.	miejskowy planu zagospodarowania przestrzennego dla części wsi Michałów-Reginów, gm. Wieliszew	XXV/265/2020 z dnia 3 grudnia 2020 r.	Dziennik Urzędowy Województwa Mazowieckiego z dnia 19 marca 2021 r. poz. 2446
110.	miejskowy plany zagospodarowania przestrzennego dla części wsi Krubin, gm. Wieliszew (teren położony przy ul. Jeziornej)	XXX/302/2021 z dnia 13 kwietnia 2021 r.	Dziennik Urzędowy Województwa Mazowieckiego z dnia 06 lipca 2021 r., poz. 5998
111.	miejskowy plan zagospodarowania przestrzennego dla części wsi Wieliszew, gmina Wieliszew (rejon ul. Leśnej)	XXXII/335/2021 z dnia 30 czerwca 2021 r.	Dziennik Urzędowy Województwa Mazowieckiego z dnia 10 sierpnia 2021 r., poz. 7121
112.	miejskowy plan zagospodarowania przestrzennego dla części wsi Wieliszew (rejon ul. Polnej), gm. Wieliszew	XXXIV/352/2021 z dnia 23 września 2021 r.	Dziennik Urzędowy Województwa Mazowieckiego z dnia 13 grudnia 2021 r., poz. 11576
113.	miejskowy planu zagospodarowania przestrzennego dla części wsi Olszewnica Stara (rejon ul. Warszawskiej i Wojska Polskiego), gm. Wieliszew	XXXIV/353/2021 z dnia 23 września 2021 r.	Dziennik Urzędowy Województwa Mazowieckiego z dnia 16 grudnia 2021 r., poz. 11930
114.	miejskowy plan zagospodarowania przestrzennego dla części wsi Wieliszew (obręb PGR, rejon Al. Solidarności), gm. Wieliszew	XLI/410/2022 z dnia 24 lutego 2022 r.	Dziennik Urzędowy Województwa Mazowieckiego z dnia 4 marca 2022 r., poz. 2409

115.	miejskowy plan zagospodarowania przestrzennego dla części wsi Wieliszew (obręb PGR, rejon ul. Kościelnej), gm. Wieliszew.	XLIV/440/2022 z dnia 28 kwietnia 2022 r.	Dziennik Urzędowy Województwa Mazowieckiego z dnia 4 maja 2022 r., poz. 5239
116.	miejskowy plan zagospodarowania przestrzennego dla części wsi Łajski, gm. Wieliszew	XLVIII/474/2022 z dnia 14 września 2022 r.	Dziennik Urzędowy Województwa Mazowieckiego z dnia 14 listopada 2022 r., poz. 11618
117.	miejskowy plan zagospodarowania przestrzennego dla części wsi Góra (obręb PAN), gm. Wieliszew	XLVIII/475/2022 z dnia 14 września 2022 r.	Dziennik Urzędowy Województwa Mazowieckiego z dnia 14 listopada 2022 r., poz. 11619
118.	miejskowy plan zagospodarowania przestrzennego dla części wsi Góra (obręb PAN), gm. Wieliszew	XLVIII/476/2022 z dnia 14 września 2022 r.	Dziennik Urzędowy Województwa Mazowieckiego z dnia 14 listopada 2022 r., poz. 11620
119.	miejskowy plan zagospodarowania przestrzennego dla części wsi Wieliszew gm. Wieliszew (w rejonie ul. Modlińskiej i ul. Wiśniowej)	LXIII/606/2023 z dnia 30 sierpnia 2023 r.	Dz. Urz. Woj. Mazowieckiego z dnia 12 września 2023 r., poz. 10095
120.	miejskowy plan zagospodarowania przestrzennego dla części wsi Sikory, Olszewnica Nowa, Kałuszyn, Skrzyszew (w rejonie ul. Kanałowej, ul. Bagienniej, ul. Słowackiego i ul. Akacyjnej) gm. Wieliszew	LXIII/607/2023 z dnia 30 sierpnia 2023 r.	Dz. Urz. Woj. Mazowieckiego z dnia 12 września 2023 r., poz. 10096
121.	miejskowy plan zagospodarowania przestrzennego dla części wsi Michałów-Reginów, gm. Wieliszew w rejonie Trasy Wodociągowej i terenów PKP – etap I	LXV/625/2023 z dnia 22 listopada 2023 r.	Dz. Urz. Woj. Mazowieckiego z dnia 09 stycznia 2024 r., poz. 442
122.	miejskowy plan zagospodarowania przestrzennego dla części wsi Łajski (rejon ul. Nowodworskiej), gm. Wieliszew	XXII/183/2025 z dnia 25 września 2025 r.	Dz. Urz. Woj. Mazowieckiego z dnia 1 października 2025 r., poz. 8312

Tab. 1: *Obowiązujące miejscowe plany zagospodarowania przestrzennego na terenie Gminy Wieliszew*

Na rysunku nr 1 przedstawiono zakresy terenowe obowiązujących na koniec 2025 roku miejscowych planów zagospodarowania przestrzennego.

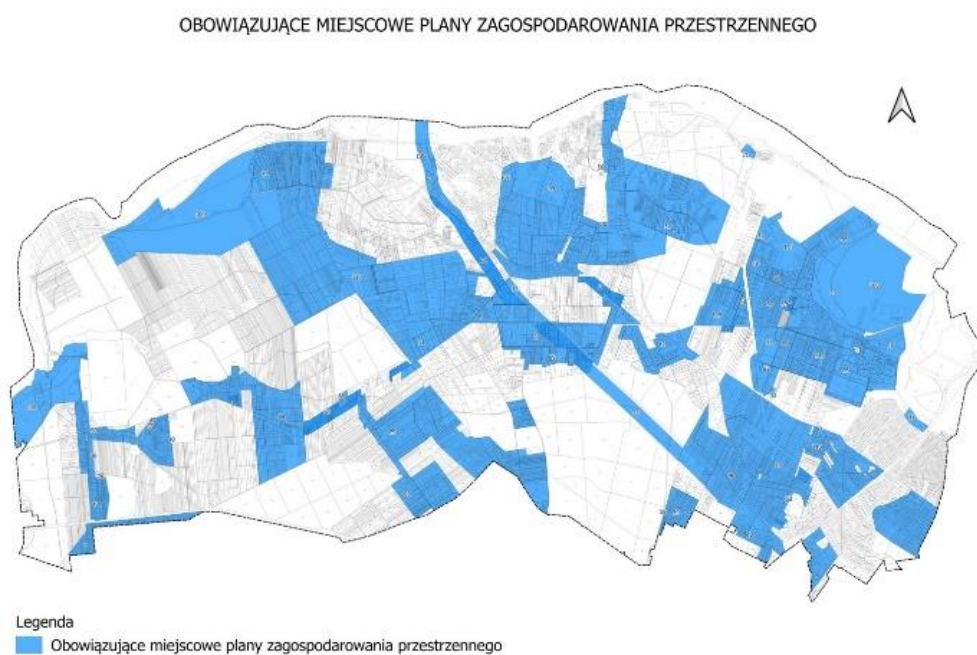

Rys. 1 Obowiązujące miejscowe plany zagospodarowania przestrzennego – stan na 31 grudnia 2025 r.

Na obszarze około 32 % powierzchni gminy sporządzenie planów miejscowych nie jest wymagane. W części są to tereny zamknięte, dla których sporządzanie aktów planowania nie należy do zadań własnych gminy. Ponadto nie grunty leśne stanowiące własność Skarbu Państwa tudzież rzeka Narew nie wymagają sporządzenia miejscowych planów zagospodarowania przestrzennego. Mając powyższe na uwadze należy stwierdzić, że miejscowymi planami zagospodarowania przestrzennego należy objąć jeszcze około 30% powierzchni gminy Wieliszew.

## 9.2 Miejscowe plany zagospodarowania przestrzennego w opracowaniu.

W 2025 roku w obiegu prawnym były 32 uchwały o przystąpieniu do sporządzania miejscowego planu zagospodarowania przestrzennego. W tabeli poniżej przedstawiono informacje na jakim etapie są prace planistyczne w sporządzanych miejscowych planach zagospodarowania przestrzennego. Prace planistyczne są na różnych etapach. Obszary objęte procedurą planistyczną obejmują łącznie powierzchnię ok 2700 ha, co odpowiada 25% powierzchni gminy. Uchwały o przystąpieniu do sporządzania miejscowych planów zagospodarowania przestrzennego, które zostały podjęte w latach 2015 – 2025 przedstawia tabela nr 2.

Lp.	Numer uchwały	Dotyczy	Etap procedury planistycznej
1.	VII/60/2015 z dn. 28 kwietnia 2015 r. – etap II	dla części wsi Michałów- Reginów, gmina Wieliszew (Rejon ul. Długiej i ul. Główniej) – Etap II	Niezbędne ponowne przygotowanie wniosków o zmianę przeznaczenia gruntów leśnych na cele nieleśne po wcześniejszym uzyskaniu decyzji starosty o pozbawieniu gruntów leśnych statusu ochronności.
2.	XI/94/2015 z dn. 2 września 2015 r.	dla części Łąski rej. ul. Kościelnej i Trasy Wodociągowej	Przygotowywanie projektu mpzp do przesłania do opinii i uzgodnień
3.	XLV/430/2018 z dn. 13 kwietnia 2018 r.	dla części wsi Skrzyszew (rej. ul. Spokojnej, Szkolnej i Dojazdowej)	Przygotowywanie projektu mpzp do wyłożenia do publicznego wglądu
4.	XLV/431/2018 z dn. 13 kwietnia 2018 r.	dla części wsi Skrzyszew (rej. ul. Polnej)	Przygotowywanie projektu mpzp do wyłożenia do publicznego wglądu
5.	X/86/2015 z dn. 30.06.2015 r. XXVII/224/2016 z dn. 29 września 2016 r.	dla części wsi Wieliszew (rej. ul. Spokojnej)	Projekt przygotowany do przedłożenia Radzie Gminy (maj 2026 r.)
6.	XXII/242/2020 z dn. 11 września 2020 r.	dla części wsi Krubin (rejon ul. Nowodworskiej i ul. Szafirowej), gm. Wieliszew	Projekt przygotowany do przedłożenia Radzie Gminy (maj 2026 r.)
7.	XXII/243/2020 z dn. 11 września 2020 r.	dla części wsi Michałów - Reginów (rejon ul. Nowodworskiej i ul. Warszawskiej), gm. Wieliszew	Projekt na etapie rozpatrywania uwag po wyłożeniu do publicznego wglądu.
8.	XLI/408/2022 z dnia 24 lutego 2022 r.	dla części wsi Wieliszew (rejon ul. por. Józefa Przedpełskiego), gm. Wieliszew	Projekt przygotowany do przedłożenia Radzie Gminy (maj 2026 r.)
9.	LVII/541/2023 z dnia 28 lutego 2023 r.	dla części wsi Wieliszew oraz części wsi Skrzyszew (rejon ul. Modlińskiej oraz ul. Nowodworskiej) gm. Wieliszew	Przygotowywanie projektu mpzp do ponownego wyłożenia do publicznego wglądu
10.	LXI/586/2023 z dnia 22 czerwca 2023 r.	dla części wsi Łąski (rejon ul. Nowodworskiej) gm. Wieliszew. (szpital rehabilitacyjny)	Przygotowywanie projektu mpzp do ponownego wyłożenia do publicznego wglądu zgodnie z art. 28 ust. 2 ustawy o planowaniu i zagospodarowaniu przestrzennym (procedura naprawcza po rozstrzygnięciu nadzorczym)

11.	LXI/587/2023 z dnia 22 czerwca 2023 r.	dla części wsi Olszewnica Stara (rejon ul. Cichej, ul. Warszawskiej i ul. Wiejskiej), gm. Wieliszew	Przygotowywanie projektu mpzp do wyłożenia do publicznego wglądu
12.	LXIII/605/2023 z dnia 30 sierpnia 2023 r.	dla części wsi Michałów-Reginów (rejon ul. Warszawskiej i Kanału Bródnowskiego) gm. Wieliszew	Plan uchwalony przez Radę Gminy w kwietniu 2026 r.
13.	LXVII/647/2023 z dnia 28 grudnia 2023 r.	dla części wsi Michałów-Reginów (rejon ul. Polnej, ul. Warszawskiej i ul. Nowodworskiej) gm. Wieliszew	Plan uchwalony przez Radę Gminy w kwietniu 2026 r.
14.	LVII/542/2023 z dnia 28 lutego 2023 r.	dla części wsi Janówek Pierwszy i Góra (rejon ul. Dworcowej, ul. Zacisze, ul. Granicznej) gm. Wieliszew	Przygotowywanie projektu mpzp do przesłania do opinii i uzgodnień
15.	VI/61/2024 z dnia 10 października 2024 r.	Dla części wsi Skrzyszew (rejon ul. Nowodworskiej i Kanału Bródnowskiego) gm. Wieliszew	Projekt mpzp wysłany do opiniowania i uzgadniania
16.	XIV/119/2025 z dnia 27 marca 2025 r.	dla części wsi Skrzyszew oraz części wsi Topolina (rejon ul. Janiny, ul. Bagiennej, ul. Wczasowej, ul. J. Słowackiego i ul. Kościelnej) gm. Wieliszew	Przygotowywanie projektu mpzp do przesłania do opinii i uzgodnień
17.	XVII/129/2025 z dnia 12 maja 2025 r.	dla części wsi Kałuszyn i części wsi Skrzyszew (rejon ul. Nowodworskiej, ul. A. Mickiewicza, ul. Prostej, ul. Lipowej, ul. Szkolnej, ul. Warszawskiej) gm. Wieliszew	Przygotowywanie projektu mpzp do przesłania do opinii i uzgodnień
18.	XVII/130/2025 z dnia 12 maja 2025 r.	dla części wsi Olszewnica Nowa oraz Olszewnica Stara (rejon ul. Łąkowej, ul. Czerwonych Maków, ul. Bagiennej, ul. Nowodworskiej, ul. Cichej, ul. Leśnej) gm. Wieliszew	Przygotowywanie projektu mpzp do przesłania do opinii i uzgodnień
19.	XIX/141/2025 z dnia 18 czerwca 2025 r.	dla części wsi Michałów-Reginów (rejon ul. Warszawskiej i ul. Leśnej) gm. Wieliszew	Przygotowywanie projektu mpzp do przesłania do opinii i uzgodnień
20.	XX/154/2025 z dnia 15 lipca 2025 r.	dla części wsi Skrzyszew (rejon ul. Nowodworskiej, ul. Spokojnej, ul. Szkolnej, ul. Kościelnej, ul. Rozwojowej, ul. Partyzantów, Kanału Bródnowskiego) gmina Wieliszew	Przygotowywanie projektu mpzp do przesłania do opinii i uzgodnień
21.	XX/155/2025 z dnia 15 lipca 2025 r.	dla części wsi Wieliszew (rejon, ul. Podgórznej i ul. Kościelnej), gmina Wieliszew	Projekt mpzp wysłany do opiniowania i uzgadniania
22.	XX/156/2025 z dnia 15 lipca 2025 r.	dla działek ewid. nr 454/1, 454/2, położonych we wsi Poddębnie, gmina Wieliszew	Przygotowywanie projektu mpzp do przesłania do opinii i uzgodnień
23.	XX/157/2025 z dnia 15 lipca 2025 r.	dla części wsi Łajski (rejon ul. Nowodworskiej, ul. Polnej i ul. Gwiaździstej) gmina Wieliszew	Projekt mpzp wysłany do opiniowania i uzgadniania
24.	XX/158/2025 z dnia 15 lipca 2025 r.	dla części wsi Janówek Pierwszy (rejon ul. Nowodworskiej, ul. Spokojnej i ul. Fortecznej), gmina Wieliszew	Przygotowywanie projektu mpzp do przesłania do opinii i uzgodnień
25.	XX/159/2025 z dnia 15 lipca 2025 r.	dla części wsi Góra (rejon ul. Nowodworskiej i ul. Dworcowej), gmina Wieliszew	Projekt mpzp wysłany do opiniowania i uzgadniania
26.	XX/160/2025 z dnia 15 lipca 2025 r.	dla części wsi Wieliszew (rejon ul. Niepodległości, ul. Jarzębinowej i ul. Żurawiej), gmina Wieliszew	Projekt mpzp wysłany do opiniowania i uzgadniania

27.	XXI/179/2025 z dnia 29 sierpnia 2025 r.	dla części wsi Skrzyszew (rejon ul. Sennej, ul. Spokojnej, ul. Szkolnej i ul. Sielankowej), gmina Wieliszew	Przygotowywanie projektu mpzp do przesłania do opinii i uzgodnień
28.	XXIX/202/2025 z dnia 27 listopada 2025 r.	dla części wsi Wieliszew (rejon ul. Modlińskiej), gmina Wieliszew	Projekt przygotowany do przedłożenia Radzie Gminy (maj 2026 r.)
29.	XXIX/203/2025 z dnia 27 listopada 2025 r.	dla części wsi Krubin (rejon ul. Nowodworskiej), gmina Wieliszew	Projekt planu w opracowaniu.
30.	XXV/225/2025 z dnia 22 grudnia 2025 r.	dla działki nr ewid. 903/9 obr. 16 położonej w Wieliszewie, gmina Wieliszew	Przygotowywanie projektu mpzp do przesłania do opinii i uzgodnień
31.	XXV/225/2025 z dnia 22 grudnia 2025 r.	dla działek nr ewid. 748/5, 748/69 obr. 16 położonej w Wieliszewie, gmina Wieliszew	Przygotowywanie projektu mpzp do przesłania do opinii i uzgodnień
32.	II/58/2015 Rady Gminy Wieliszew z dnia 28 kwietnia 2015 r.	dla części wsi Komornica, gm. Wieliszew.	W związku z Wyrokiem Wojewódzkiego Sądu Administracyjnego w Warszawie Sygn. akt VII SA/Wa 398/22 z dnia 11 stycznia 2024 r. po ponownym rozpatrzeniu uwag, ponowne wyłożenie do publicznego wglądu projektu planu

**Tab. 2** Miejscowe plany zagospodarowania przestrzennego na terenie gminy Wieliszew, które obecnie są w opracowaniu

W 2025 roku podjęto 16 uchwał w sprawie przystąpienia do sporządzenia planu:

1. Uchwała XIV/119/2025 z dnia 27 marca 2025 r. w sprawie przystąpienia do uchwalenia miejscowego planu zagospodarowania przestrzennego dla części wsi Skrzyszew oraz części wsi Topolina (rejon ul. Janiny, ul. Bagiennej, ul. Wczasowej, ul. J. Słowackiego i ul. Kościelnej) gm. Wieliszew.
2. XVII/129/2025 z dnia 12 maja 2025 r w sprawie przystąpienia do uchwalenia miejscowego planu zagospodarowania przestrzennego dla części wsi Kałuszyn i części wsi Skrzyszew (rejon ul. Nowodworskiej, ul. A. Mickiewicza, ul. Prostej, ul. Lipowej, ul. Szkolnej, ul. Warszawskiej) gm. Wieliszew.
3. XVII/130/2025 z dnia 12 maja 2025 r w sprawie przystąpienia do uchwalenia miejscowego planu zagospodarowania przestrzennego dla części wsi Olszewnica Nowa oraz Olszewnica Stara (rejon ul. Łąkowej, ul. Czerwonych Maków, ul. Bagiennej, ul. Nowodworskiej, ul. Cichej, ul. Leśnej) gm. Wieliszew.
4. XIX/141/2025 z dnia 18 czerwca 2025 r. w sprawie przystąpienia do uchwalenia miejscowego planu zagospodarowania przestrzennego dla części wsi Michałów-Reginów (rejon ul. Warszawskiej i ul. Leśnej) gm. Wieliszew.
5. XX/154/2025 z dnia 15 lipca 2025 r. w sprawie przystąpienia do uchwalenia miejscowego planu zagospodarowania przestrzennego dla części wsi Skrzyszew (rejon ul. Nowodworskiej, ul. Spokojnej, ul. Szkolnej, ul. Kościelnej, ul. Rozwojowej, ul. Partyzantów, Kanału Bródnowskiego) gmina Wieliszew.
6. XX/155/2025 z dnia 15 lipca 2025 r. w sprawie przystąpienia do uchwalenia miejscowego planu zagospodarowania przestrzennego dla części wsi Wieliszew (rejon, ul. Podgórznej i ul. Kościelnej), gmina Wieliszew.
7. XX/156/2025 z dnia 15 lipca 2025 r. w sprawie przystąpienia do uchwalenia miejscowego planu zagospodarowania przestrzennego dla działek ewid. nr 454/1, 454/2, położonych we wsi Poddębnie, gmina Wieliszew.

8. XX/157/2025 z dnia 15 lipca 2025 r. w sprawie przystąpienia do uchwalenia miejscowego planu zagospodarowania dla części wsi Łajski (rejon ul. Nowodworskiej, ul. Polnej i ul. Gwiaździstej) gmina Wieliszew.
9. XX/158/2025 z dnia 15 lipca 2025 r. w sprawie przystąpienia do uchwalenia miejscowego planu zagospodarowania dla części wsi Janówek Pierwszy (rejon ul. Nowodworskiej, ul. Spokojnej i ul. Fortecznej), gmina Wieliszew.
10. XX/159/2025 z dnia 15 lipca 2025 r. w sprawie przystąpienia do uchwalenia miejscowego planu zagospodarowania dla części wsi Góra (rejon ul. Nowodworskiej i ul. Dworcowej), gmina Wieliszew.
11. XX/160/2025 z dnia 15 lipca 2025 r. w sprawie przystąpienia do uchwalenia miejscowego planu zagospodarowania dla części wsi Wieliszew (rejon ul. Niepodległości, ul. Jarzębinowej i ul. Żurawiej), gmina Wieliszew.
12. XX/160/2025 z dnia 15 lipca 2025 r. w sprawie przystąpienia do uchwalenia miejscowego planu zagospodarowania dla części wsi Skrzyszew (rejon ul. Sennej, ul. Spokojnej, ul. Szkolnej i ul. Sielankowej), gmina Wieliszew.
13. XXIX/202/2025 z dnia 27 listopada 2025 r. w sprawie przystąpienia do uchwalenia miejscowego planu zagospodarowania dla części wsi Wieliszew (rejon ul. Modlińskiej), gmina Wieliszew.
14. XXIX/203/2025 z dnia 27 listopada 2025 r. w sprawie przystąpienia do uchwalenia miejscowego planu zagospodarowania dla części wsi Krubin (rejon ul. Nowodworskiej), gmina Wieliszew.
15. XXV/224/2025 z dnia 22 grudnia 2025 r w sprawie przystąpienia do uchwalenia miejscowego planu zagospodarowania dla działek nr ewid. 748/5, 748/69 obr. 16 położonej w Wieliszewie, gmina Wieliszew.
16. XXV/225/2025 z dnia 22 grudnia 2025 r w sprawie przystąpienia do uchwalenia miejscowego planu zagospodarowania dla działki nr ewid. 903/9 obr. 16 położonej w Wieliszewie, gmina Wieliszew.

Obszary wskazanych powyżej opracowywanych planów przedstawiono na rysunku nr 2.

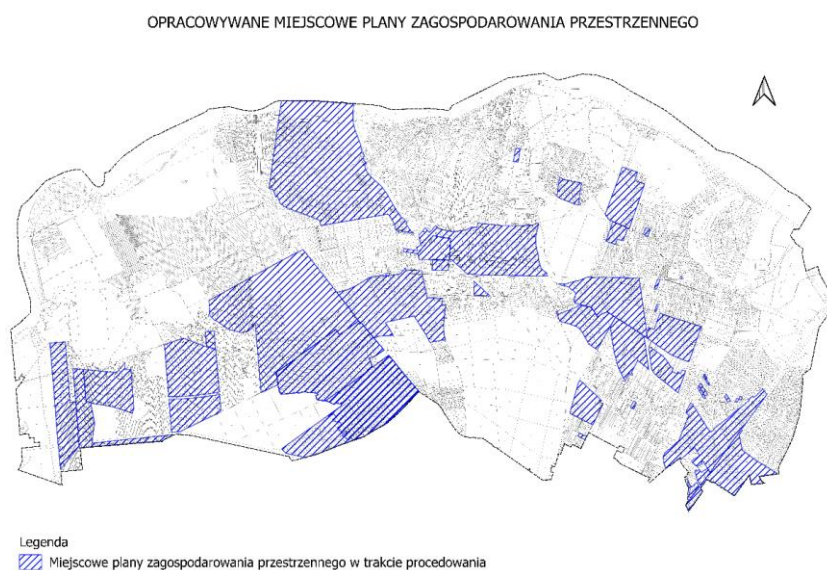

**Rys. 2** Zakresy terenowe opracowywanych miejscowych planów zagospodarowania przestrzennego na terenie gminy Wieliszew – stan na 31 grudnia 2025 r.

Głównym celem opracowywanych miejscowych planów jest wprowadzenie możliwości zagospodarowania poszczególnych miejscowości zgodnie z zasadą zrównoważonego rozwoju. Wprowadzane są ustalenia gwarantujące uporządkowany rozwój zabudowy z odpowiednimi układami drogowymi. Tworzenie planów miejscowych przeciwdziała presji deweloperskiej dążącej do wprowadzania jak największej ilości budynków na jak najmniejszej działce budowlanej i tworzeniu osiedli łanowych, które nie są korzystne dla rozwoju miejscowości.

Niepokojącym zjawiskiem w gminie Wieliszew jest zainteresowanie możliwościami inwestycyjnymi na terenach chronionych i terenach o szczególnych walorach przyrodniczych. Istotnym zagrożeniem dla zachowania walorów przyrodniczych i krajobrazowych gminy jest intensywny i niekontrolowany rozwój zabudowy mieszkaniowej. Przejściowa lokalizacja zabudowy może przyczynić się do fragmentacji lub osłabienia węzłów przyrodniczych i powiązań pomiędzy nimi. Dążenie do stworzenia struktury funkcjonalno-przestrzennej, która zapewni harmonijny, zrównoważony rozwój gminy Wieliszew wiąże się z realizacją określonych celów polityki przestrzennej poprzez sporządzanie planów miejscowych.

#### OPRACOWYWANE MIEJSCOWE PLANY ZAGOSPODAROWANIA PRZESTRZENNEGO NA TLE OBOWIĄZUJĄCYCH MIEJSCOWYCH PLANÓW ZAGOSPODAROWANIA PRZESTRZENNEGO

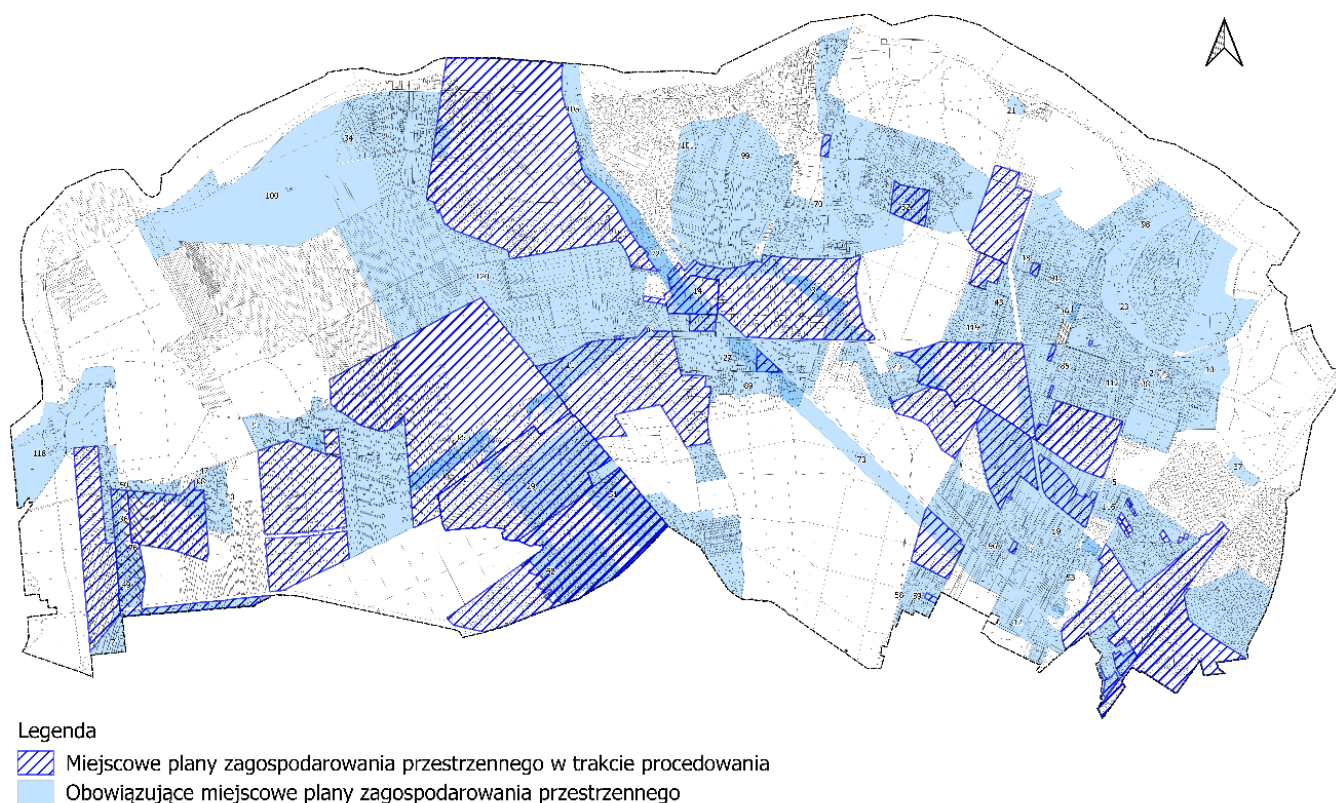

**Rys. 3** Opracowywane miejscowe plany zagospodarowania przestrzennego w powiązaniu z terenami objętymi miejscowymi planami

### 9.3 Plan ogólny

W związku z wejściem w życie ustawy z dnia 7 lipca 2023 r. o zmianie ustawy o planowaniu i zagospodarowaniu przestrzennym oraz niektórych innych ustaw (Dz. U. z 2024 r. poz. 1824), która art. 1 pkt 12 zobowiązała gminy do sporządzenia planu ogólnego dla obszaru gminy, Rada Gminy Wieliszew uchwałą nr LXV/624/2023 w dniu 22 listopada 2023 r. przystąpiła do sporządzenia planu ogólnego gminy Wieliszew. Plan ogólny gminy Wieliszew będzie aktem prawa miejscowego obowiązującym na terenie całej gminy. Będzie również stanowić podstawę do uchwalania miejscowych planów zagospodarowania przestrzennego oraz wydawania decyzji o warunkach zabudowy.

Uchwała intencyjna, umożliwiła rozpoczęcie prac nad projektem planu ogólnego i przygotowanie dokumentu w oparciu o obowiązujące przepisy prawa w terminie wskazanym ustawą, to jest do 30 sierpnia 2026 roku.

W związku z podjęciem w 2025 r. 16 uchwał inicjujących procedurę opracowania miejscowych planów zagospodarowania przestrzennego oraz prowadzeniem łącznie 32 postępowań planistycznych znajdujących się na różnych etapach zaawansowania, w 2025 roku skupiono się na zintensyfikowaniu prac nad uchwaleniem miejscowych planów zagospodarowania przestrzennego, które po uchwaleniu przez Radę Gminy, zgodnie z art. 13 d ustawy o planowaniu i zagospodarowania przestrzennego będą mogły zostać wcielone w projekt planu ogólnego gminy.

W 2025 roku wpłynęło 285 wniosków do planu ogólnego po terminie wyznaczonym w ustawie o planowaniu i zagospodarowania przestrzennego. Złożone wnioski w głównej mierze dotyczyły przeznaczenia działek pod strefę wielofunkcyjną z zabudową mieszkaniową jednorodziną.

### 9.4 Warunki zabudowy

W 2025 roku wydano łącznie 169 decyzji o ustalenie warunków zabudowy, w tym:

- decyzje o ustalenie warunków zabudowy dla budynków mieszkaniowych i letniskowych o łącznej liczbie budynków – 708;
- 9 decyzji odmawiających ustalenia warunków zabudowy;
- 10 decyzji zmieniających decyzję o warunkach zabudowy
- 37 decyzji przenoszących decyzję o warunkach zabudowy.

Należy podkreślić, że w roku 2025 złożono 405 wniosków o ustalenie warunków zabudowy jest to 150 % więcej niż w roku poprzednim.

Najwięcej decyzji o warunkach zabudowy, bo aż 49, wydano dla inwestycji zlokalizowanych w miejscowości Skrzyszew. Kolejną miejscowością o największej liczbie wydanych decyzji był Wieliszew z 23 decyzjami. W pozostałych miejscowości dane te kształtują się następująco: Olszewnica Nowa – 18 decyzji, Michałów-Reginów - 15 decyzji, Olszewnica Stara - 15 decyzji. W pozostałych miejscowościach: Kałuszyn, Łajski, Krubin, Topolina, Góra, Poddębnie wydano łącznie 49 decyzji o warunkach zabudowy.

Decyzja o warunkach zabudowy, w przeciwieństwie do planu miejscowego, nie musi być zgodna ze studium i jest to istotna trudność dla władz gminy starających się kontrolować rozwój zabudowy i prawidłowy ład przestrzenny. Niekiedy niezgodność decyzji ze studium owocuje również ograniczeniem zdolności kontroli pojemności inwestycyjnej, co może w przyszłości

prowadzić m.in. do niedrożności zaplanowanej infrastruktury. Mechanizm decyzji o warunkach zabudowy wprowadza chaos w planowaniu przestrzeni.

W 2025 roku wydano 34 decyzji o ustaleniu lokalizacji inwestycji celu publicznego. Inwestycje dotyczyły głównie sieci wodociągowych, elektroenergetycznych i gazowych. Jedna decyzja dotyczyła budowy boisk sportowych w ramach zadania: „Budowa kompleksów sportowych Orlik 2024 przy Hali Sportowej przy ul. Modlińskiej w Wieliszewie i Szkole Podstawowej przy ul. Kościelnej w Łajskach – aktywizacja sportowa dzieci i młodzieży”, jedna budowy biologicznej oczyszczalni ścieków wraz drenażem rozsączającym oraz siecią kanalizacji sanitarnej DN200 mm i DN160 mm oraz jedna dotycząca budowy stacji magazynowej tlenu na terenie Zakładu Północnego w Wieliszewie.

## 9.5 Wnioski

Na terenie Gminy Wieliszew nadal zauważa się bardzo duży ruch inwestycyjny czego potwierdzeniem jest wydanie w 2025 r. 628 wypisów i wyrysów z miejscowych planów zagospodarowania przestrzennego oraz 760 zaświadczeń dotyczących sytuacji planistycznej. Potwierdzeniem zainteresowania gruntami zlokalizowanymi w Gminie Wieliszew jest wpływ w 2025 roku do Urzędu Gminy Wieliszew około 646 aktów notarialnych, z których tylko niewielka część nie dotyczyła sprzedaży nieruchomości.

Ponadto w 2025 r. wpłynęło 18 wniosków o wydanie zaświadczenia o zgodności zamierzonego sposobu użytkowania obiektu budowlanego z ustaleniami obowiązującego miejscowego planu zagospodarowania przestrzennego. Przyjęto 161 wnioski o sporządzenie lub zmianę miejscowego planu zagospodarowania przestrzennego. Większość wniosków dotyczyła przeznaczenia działek pod zabudowę mieszkaniową jednorodzinną, usługową oraz letniskową.

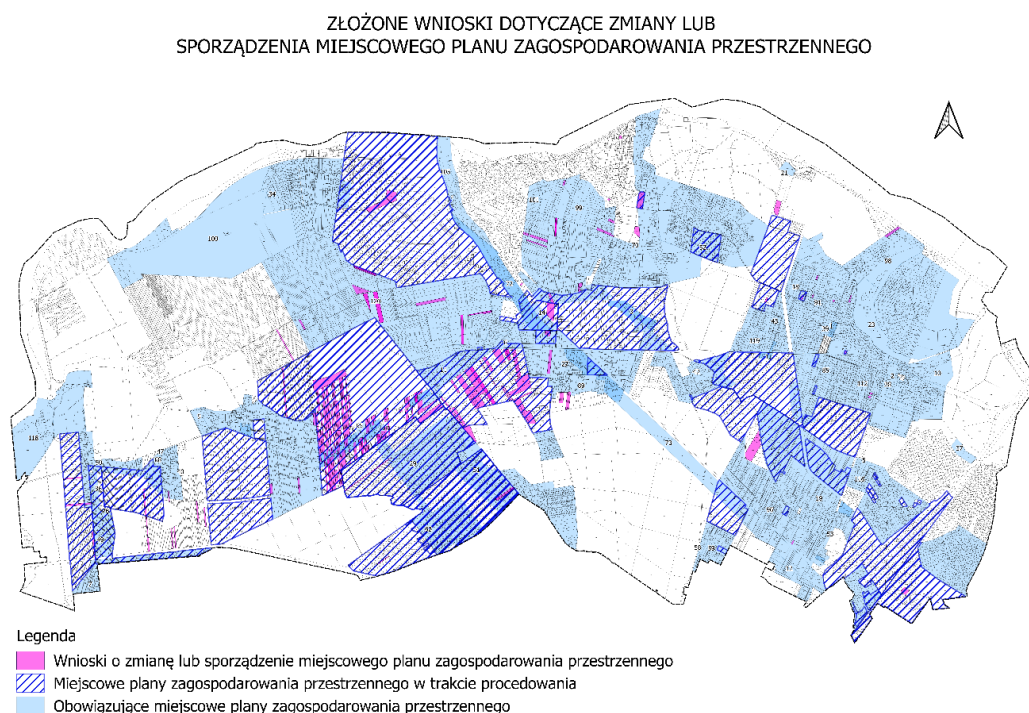

**Rys. 4** Wnioski dotyczące zmiany lub sporządzenia miejscowego planu zagospodarowania przestrzennego w powiązaniu z terenami objętymi miejscowymi planami

## 9.6 Opłata planistyczna

W 2025 roku wydano 8 decyzji o ustaleniu jednorazowej opłaty planistycznej z tytułu wzrostu wartości nieruchomości na skutek uchwalenia miejscowego planu zagospodarowania przestrzennego, na łączną kwotę **114 972,30 zł**. Wydano również 1 decyzję w sprawie umorzenia postępowania z uwagi na stwierdzony brak wzrostu wartości nieruchomości. Od jednej decyzji naliczającej opłatę strona postępowania złożyła odwołanie (łączna kwota od której się odwołano to 35 701,55 zł). Na bieżąco analizowane są kolejne akty notarialne wpływające do Urzędu Gminy Wieliszew, pod względem spełnienia zawartych w ustawie o planowaniu i zagospodarowaniu przestrzennym warunków do naliczenia jednorazowej opłaty planistycznej, to jest sprzedaży nieruchomości w terminie 5 lat od daty uchwalenia miejscowego planu zagospodarowania przestrzennego oraz wzrost wartości nieruchomości na skutek jego uchwalenia.

## 9.7 Numeracja porządkowa oraz nazewnictwo ulic

W 2025 roku zostało nadanych 323 numery porządkowe budynków co świadczy o bardzo dużym ruchu budowlanym na terenie gminy Wieliszew. Zmienione zostały 23 numery porządkowe. Wydano 19 zaświadczeń potwierdzających nadanie numeru porządkowego. Nadano nowe nazwy 2 ulicom: ul. Rumiana w Skrzeszewie, ul. Poselska w Wieliszewie.

- ul. Rumiana w Skrzeszew – uchwała nr XI/96/2025 Rady Gminy Wieliszew z dnia 30 stycznia 2025 r. (Dz. Urz. Woj. Maz. z 2025 r. poz. 1398)



- ul. Poselska w Wieliszewie – uchwała nr XIII/109/2025 Rady gminy Wieliszew z dnia 28 grudnia 2023 r. (Dz. Urz. Woj. Maz. z 2025 r. poz. 2217)



- ul. Leśny Zakątek w Kałuszynie – Uchwała nr XIII/110/2025 Rady Gminy Wieliszew z dnia 25 lutego 2025 r. (Dz. Urz. Woj. Maz. z 2025 r. poz. 2218)



- ul. Bociania w Sikorach – Uchwała Nr XIX/143/2025 z dnia 18 czerwca 2025 r. (Dz. Urz. Woj. Maz. z 2025 r. poz. 6152)



- ul. Na Skraju w Skrzeszewie –Uchwała Nr XXII/185/2025 z dnia 25 września 2025 r. (Dz. Urz. Woj. Maz. z 2025 r. poz. 8314)



- ul. Jana Kochanowskiego w Kałuszynie –Uchwała Nr XXII/184/2025 z dnia 25 września 2025 r. (Dz. Urz. Woj. Maz. z 2025 r. poz. 8313)



## 10 Gminny zasób nieruchomości

Zgodnie z art. 24 ust. 1 ustawy z dnia 21 sierpnia 1997 r. o gospodarce nieruchomościami, do gminnego zasobu nieruchomości należą nieruchomości, które stanowią przedmiot własności gminy i nie zostały oddane w użytkowanie wieczyste, oraz nieruchomości będące przedmiotem użytkowania wieczystego gminy. Gminnym zasobem nieruchomości gospodaruje Wójt, zgodnie z zasadami racjonalnej gospodarki, kierując się przy tym zaspokajaniem potrzeb społeczności lokalnej i realizacją zadań publicznych.

Podstawą tworzenia gminnego zasobu nieruchomości są miejscowe plany zagospodarowania przestrzennego opracowane na podstawie studium uwarunkowań i kierunków zagospodarowania przestrzennego gminy i uchwalone na podstawie przepisów o planowaniu i zagospodarowaniu przestrzennym. Na własność gminy nabywane są przede wszystkim nieruchomości niezbędne dla realizacji celów publicznych określonych w ustawie o gospodarce nieruchomościami oraz nieruchomości służące do realizacji zadań własnych nałożonych na gminę ustawą o samorządzie gminnym, w zakresie infrastruktury społecznej i technicznej.

Wykorzystywanie zasobu nieruchomości Gminy Wieliszew zakłada podejmowanie w stosunku do nieruchomości pozostających w zasobie Gminy Wieliszew następujących czynności:

- kontynuowanie trwających i podejmowanie nowych czynności w postępowaniach administracyjnych, cywilnych i sądowych w sprawach dotyczących własności nieruchomości i innych praw rzeczowych,
- bieżące naliczanie i pobieranie przez właściwą komórkę Urzędu Gminy Wieliszew, opłat za udostępnianie nieruchomości gminnych,
- bieżące ewidencjonowanie nieruchomości, w tym prowadzenie bazy nieruchomości gminnych w programie „Rejestr mienia komunalnego”,
- systematyczne przeprowadzanie wizji w terenie w celu określenia stanu nieruchomości i ich zagospodarowania, sposobu ich wykorzystania oraz ustalenia czynności niezbędnych do zabezpieczenia nieruchomości pozostających w zasobie.

Na dzień 31 grudnia 2025 r. Gmina Wieliszew dysponowała nieruchomościami stanowiącymi jej własność o powierzchni ogólnej 2 916 122 m<sup>2</sup> o wartości 45 223 512,61 zł.

Nr obrębu	Nazwa obrębu	Powierzchnia ogółem (m2)	Ilość działek
0001	Skrzeszew	262 910	248
0002	Góra	20 976	12
0003	Góra PAN	58 049	11
0004	Janówek Pierwszy	176 972	67
0005	Kąsuzyn	298 896	142
0006	Kępa Kikolska	58 814	22

0007	Komornica	131 585	12
0008	Krubin	255 216	136
0009	Łajski	218 768	267
0011	Olszewnica Nowa	43 709	33
0012	Olszewnica Stara	185 356	288
0013	Poddębnie	45 968	56
0014	Sikory	12 278	16
0015	Topolina	78 139	25
0016	Wieliszew	471 142	468
0017	Wieliszew PGR	288 564	147
0019	Michałów-Reginów	234 580	96
0016	Jaskółtowo gmina Nasielsk (1/2)	74 200	3

W 2025 r. Gmina wypłaciła:

- **1 390 738,70 zł** tytułem odszkodowań za drogi przejęte na podstawie decyzji Wójta Gminy Wieliszew wydanych na podstawie ustawy o gospodarce nieruchomościami;
- **57 067,00 zł** z tytułu odszkodowań za drogi przejęte na podstawie decyzji Starosty Legionowskiego w trybie ustawy o szczególnych zasadach przygotowania i realizacji inwestycji w zakresie dróg publicznych.

Z tytułu wzrostu wartości nieruchomości spowodowanej jej podziałem, w 2025 roku Gmina wystawiła 41 decyzji o ustaleniu opłaty adiacenckiej na kwotę **743 394,90 zł**.

## 11 Realizacja programów i strategii oraz polityki z zakresu ochrony środowiska

### 11.1 Unieszkodliwianie odpadów

W zakresie gospodarki odpadami, na terenie Gminy Wieliszew w 2025 r. kontynuowano wdrożony w 2013 roku system gospodarowania odpadami komunalnymi. System ten obejmuje zbieranie niesegregowanych odpadów w systemie pojemnikowym oraz odpadów segregowanych w systemie pojemnikowym i workowym. Systemem objęci są mieszkańcy Gminy. W sposób selektywny zbierano następujące frakcje odpadów: tworzywa sztuczne wraz z metalami i opakowaniami wielomateriałowymi, papier i tektura, szkło oraz odpady biodegradowalne. Częstotliwość odbierania odpadów w 2025 r. odbywała się na zasadach określonych w Regulaminie utrzymania czystości i porządku na terenie Gminy Wieliszew. Na terenie gminy w zakładach opieki zdrowotnej i aptekach zbierane są przeterminowane leki

(9 punktów). Zużyte baterie zbierane były w 12 punktach (tj. budynek Urzędu Gminy Wieliszew, wybrane sklepy spożywczo – przemysłowe). Odpady wielkogabarytowe odbierane były dwa razy w roku. Mieszkańcy mają możliwość dostarczania zebranych odpadów do funkcjonującego Punktu Selektywnego Zbierania Odpadów Komunalnych (PSZOK). W okresie sprawozdawczym, na terenie gminy funkcjonowały także trzy Gminne Punkty Elektroodpadów (zbierane były: baterie, żarówki, płyty CD, tonery, telefony, ładowarki). Został zorganizowany również odbiór odpadów niebezpiecznych, tzw. mobilny punkt odbioru odpadów niebezpiecznych. Mieszkańcy mieli możliwość oddać takie odpady jak: opakowania po farbach, chemikalia, rozpuszczalniki, kwasy, oleje, środki ochrony roślin. W 2025 r. Gmina Wieliszew prowadziła kontrole mające na celu weryfikację stopnia zgodności pomiędzy złożonymi deklaracjami a faktycznym sposobem zbierania odpadów. Gmina posiada wspólnie z miastem i gminą Nasielsk zakład unieszkodliwiania odpadów komunalnych, zlokalizowany w Jaskółowie (gm. Nasielsk).

Gmina Wieliszew na koniec 2025 r. liczyła 22 168 mieszkańców zgłoszonych do systemu. Z terenu Gminy Wieliszew odebrano 10 350,5780 Mg odpadów. W związku z powyższym 1 mieszkaniec w 2025 roku wyprodukował 0,4669 Mg odpadów (na podstawie liczby osób zgłoszonych do systemu).

Ogółem w roku sprawozdawczym należności za gospodarowanie odpadami wynosiły 9 857 521,48 zł, natomiast wpływ z tego tytułu 9 371 945,94 zł.

Właściciele nieruchomości, którzy nie regulują opłat za gospodarowanie odpadami otrzymali upomnienia i ponaglenia do zapłaty. W 2025 r. wystawiono 2055 upomnień oraz 517 tytułów wykonawczych.

Struktura opłat za gospodarowanie odpadami (wg informacji Urzędu Gminy Wieliszew) za okres od 1 stycznia 2025 roku do dnia 31 grudnia 2025 roku przedstawiona została w tabeli 1.

**Tabela 1.** Struktura opłat za gospodarowanie odpadami komunalnymi

Klasyfikacja budżetowa	Rodzaj środków				Skutki decyzji wydanych przez organ podatkowy na podstawie ustawy Ordynacja podatkowa, obliczone za okres sprawozdawczy
	Należności (saldo początkowe)	Dochody wykonane (wpływy – zwroty)	Saldo końcowe		
			należności pozostałe do zapłaty (w tym zaległości netto)	nadpłaty	umorzenie zaległości podatkowych
dochód (wpłaty)	9 907 379,55	9 325 173,40	863 189,05	280 991,90	12524,66
Odsetki (za nieterminowe wpłaty)	84 410,36	25 460,71	59 949,65	brak	7 097,21
koszty upomnień	32 892,39	21 311,83	11 580,56	brak	brak

Źródło: dane Urzędu Gminy Wieliszew

W roku 2025 całkowity koszt obsługi systemu gospodarowania odpadami na terenie gminy Wieliszew wyniósł 9 857 521,48 zł. Największy udział w kosztach, analogicznie jak w roku ubiegłym, stanowią dwie pozycje, tj. odbieranie, transport, odzysk i unieszkodliwianie odpadów oraz funkcjonowanie PSZOK. Koszty związane z funkcjonowaniem systemu gospodarki odpadami na terenie Gminy Wieliszew przedstawiono w tabeli 2.

**Tabela 2.** Koszty obsługi systemu gospodarowania odpadami na terenie Gminy Wieliszew poniesione przez Urząd Gminy w 2025 r.

Lp.	Wyszczególnienie	Koszty [PLN]
1.	Odbieranie, transport, recykling, odzysk i unieszkodliwianie odpadów	9 692 018,00 zł
2.	Obsługa systemów komputerowych (PSZOK, EVENIO, odpadywgmiecie.com)	56 582,36 zł
3.	Funkcjonowanie gminnego punktu selektywnego zbierania odpadów	108 921,12 zł
RAZEM		9 857 521,48 zł

### 11.2 Działalność rolnicza

W Gminie Wieliszew występuje tendencja spadkowa, jeśli chodzi o prowadzenie działalności rolniczej. Od kilkunastu lat udział użytków rolnych w strukturze zagospodarowania gruntów zmniejsza się. Jeśli chodzi o hodowlę zwierząt, ma ona niewielkie znaczenie.

### 11.3 Środowisko naturalne

Gmina Wieliszew charakteryzuje się wysokim stopniem lesistości, który wynosi 25%. Są to tereny leśne w większości należące do Lasów Państwowych Nadleśnictwa Jabłonna. Dwie trzecie powierzchni gminy zajmuje Warszawski Obszar Chronionego Krajobrazu. Ponadto na terenie gminy znajduje się rezerwat przyrody „Wieliszewskie Łęgi”, który zajmuje powierzchnię 18,58 ha. Jest to obszar urozmaicony, składa się z wydm, bagien, starorzeczy. Rezerwat jest najbogatszym stanowiskiem storczyków w województwie mazowieckim.

Obszar Natura 2000 Forty Modlińskie (PLH 140020) obejmuje na terenie gminy powierzchnię ok. 41,7 ha. Jest to jedno z największych w Polsce stanowisk zimowania mopka. Ponadto na terenie Gminy Wieliszew znajduje się 14 pomników przyrody.

### 11.4 Ochrona środowiska

Na terenie gminy funkcjonuje system monitoringu jakości powietrza. Czujniki AIRLY znajdują się na budynku Urzędu Gminy Wieliszew oraz na budynkach Szkół Podstawnych w Wieliszewie, Skrzyszewie, Łąjskach, Olszewnicy Starej i Janówka Pierwszego. Urządzenia mają na celu bieżące monitorowanie zanieczyszczeń powietrza pyłami PM2.5 i PM10 oraz sytuacji meteo. Dostęp ma każdy mieszkaniec wchodząc na <https://airly.org/map/pl/>

Zadaniem własnym gmin, zgodnie z ustawą o ochronie zwierząt, jest zapewnienie opieki bezdomnym zwierzętom. Umowę na zapewnienie opieki oraz wyłapywanie bezdomnych zwierząt z terenu Gminy Wieliszew realizuje Fundacja Przyjaciele Braci Mniejszych, prowadząca schronisko w Nowym Dworze Mazowieckim. Opiekę weterynaryjną nad bezdomnymi zwierzętami sprawuje Lecznica Weterynaryjna Mirosław Kado mieszcząca się w miejscowości Łąjski. W ramach zadania została również zakupiona karma dla kotów wolnożyjących od firmy CIA Sp. z o.o. z siedzibą w Serocku. Karma jest wydawana mieszkańcom gminy po podpisaniu umowy.

Koszt realizacji całego zadania, związanego z opieką nad zwierzętami, w 2025 r. wyniósł 251 011,23 zł, z podziałem:

1. Opieka weterynaryjna - pomoc dla zwierząt poszkodowanych w wypadkach, kastracja, sterylizacja zwierząt (w przypadkach adopcji) – 136 601,00 zł.
2. Odławianie i przyjęcie psów przez Fundację Przyjaciele Braci Mniejszych, schronisko w Nowym Dworze Mazowieckim – 91 512,00 zł.
3. Zakup karmy dla kotów wolnożyjących – 16 000,00 zł
4. Zakup karmy i żwirku dla kotów – 1 160,93 zł
5. Zakup klatek-tapek – 1 870,00 zł
6. Odłowienie dzikich rannych zwierząt – 1 968,00 zł
7. Zakup płynu odstraszającego dziki – 1 499,50 zł
8. Zakup buteleczek z kroplomierzem na płyn odstraszający dziki – 399,80 zł

### 11.5 Oczyszczanie gminy

W ramach zadań własnych gminy jest zapewnienie porządku na jej terenie. Gmina Wieliszew w 2025 r. miała podpisaną umowę na „*Odbiór padłych zwierząt oraz odpadowej tkanki zwierzęcej i ich utylizacja z terenu Gminy Wieliszew*” z firmą Eko-Transport Dorota Burchart z siedzibą w Warszawie. Koszt tego zadania wyniósł 34 035,40 zł.

Przy wsparciu Wojewódzkiego Funduszu Ochrony Środowiska zutylizowaliśmy 83,699 Mg azbest z Gminy Wieliszew. Całkowity koszt zadania wyniósł 76 444,88 zł. Dofinansowanie z Wojewódzkiego Funduszu Ochrony Środowiska wyniosło 50 000,00 złotych.

Dwa razy w roku są organizowane akcje sprzątanía Gminy. Na wiosnę z udziałem sołtysów wsi oraz na jesieni ze szkołami i przedszkolami. Gmina dostarcza worki, rękawiczki oraz odbiera zebrane odpady.

### 11.6 Pozostała działalność

25 maja 2025 r. została podpisana umowa z panem Karolem Torzewskim prowadzącym działalność gospodarczą pod nazwą ENVIPOINT Karol Torzewski, z siedzibą we Wrocławiu, ul. Św. Mikołaja 8/11/208, 50-125 Wrocław, NIP 118-191-90-25, REGON 525337859 na zadanie pn. Inwentaryzacja przyrodnicza planowanego użytku ekologicznego „Dolina Narwi”. Inwentaryzacja będzie robiona przez rok i potrwa do 24 marca 2026 r. Inwentaryzacja przyrodnicza będzie obejmować całą faunę i florę występującą na danym terenie.

16 czerwca 2025 r. została podpisana umowa z panią Katarzyną Walkowiak prowadzącą działalność gospodarczą pod nazwą GREENOVA Katarzyna Walkowiak, ul. Swarzędzka 26, 62-007 Bugaj, NIP 767-136-26-62, REGON 368317170 na zadanie pn. „Program Ochrony Środowiska do roku 2030 dla Gminy Wieliszew”. W programie należy dokonać oceny aktualnego stanu środowiska oraz przeanalizować możliwości jego poprawy na terenie Gminy Wieliszew. Przygotowanie Programu potrwa 9 miesięcy.

W 2025 roku dofinansowano:

- zakup urządzeń do zbierania wody deszczowej w kwocie 2 674,00 zł.,
- budowę przydomowych oczyszczalni w wysokości 10.000,00 zł.

W 2025 r. przeprowadzono 115 kontroli szamb i przydomowych oczyszczalni ścieków.

Na koniec 2025 roku zostało zgłoszonych 3691 zbiorników bezodpływowych i 126 przydomowych oczyszczalni ścieków na terenie gminy.

Wpłynęło 50 wniosków o wydanie decyzji środowiskowych w tym 47 na zabudowę mieszkaniową. Dwóch Inwestorów wezwano do sporządzenia raportu oddziaływania na środowisko dla planowanego przedsięwzięcia. Wydano 30 decyzji środowiskowych, pozostałe pozostają w dalszym procedowaniu.

W 2025 roku przeprowadzono 380 spraw dotyczących zamiaru usunięcia drzew na działkach należących głównie do osób fizycznych. Wydano między innymi 215 zgód na usunięcie drzew lub krzewów oraz 98 decyzji, w tym między innymi 58 decyzji ze sprzeciwem wobec zamiaru usunięcia drzew, 18 decyzji umarzających postępowania w tym zakresie, 12 decyzji nakazujących dokonanie nasadzeń zastępczych, 3 decyzje wymierzające karę za usunięcie drzew bez wymaganego zezwolenia. 18 spraw przekazano zgodnie z właściwością do Starostwa Powiatowego w Legionowie, a także prowadzono 21 spraw dotyczących próśb sąsiedzkich o zweryfikowanie stanu drzewostanu na działkach prywatnych. W 2025 r. opracowano opinię dendrologiczną pomników przyrody rosnących na terenie gminy Wieliszew – koszt sporządzenia opinii wyniósł 7 380,00 zł. Ponadto, wykonano specjalistyczne prace arborystyczne polegające na przeprowadzeniu cięć pielęgnacyjnych drzew – Pomników Przyrody z terenu gminy Wieliszew – koszt zadania wyniósł 45 360,00 zł.

## 12 Gospodarka komunalna

Zadania z zakresu szeroko pojętego utrzymania czystości i porządku w gminie oraz zarządzania przestrzeniami gminnymi, w tym budynkami pozostającymi we własności lub w zarządzie gminy, Gmina Wieliszew realizuje głównie poprzez pracę Referatu Gospodarki Komunalnej. Zadania zlecone referatowi realizowane są planowo, jak również dużą część prac stanowią reakcje na zgłoszenia i uwagi od radnych gminnych, sołtysów i mieszkańców, z którymi dobra współpraca jest nieodzowna w tym zakresie.

### 12.1 Opieka nad miejscami pamięci

Wójt Gminy Wieliszew realizuje zadanie zlecone przez Wojewodę mazowieckiego polegające na organizowaniu i sprawowaniu opieki nad Kwaterą Wojenną na terenie cmentarza parafialnego oraz nad miejscami pamięci narodowej na terenie Gminy. Zadania te polegają przede wszystkim na stałym utrzymywaniu czystości i porządku oraz dbaniu o należyty stan.

Urząd Gminy Wieliszew realizował również w 2025 r. zadanie administrowania cmentarza komunalnego przy ulicy Podgórznej w Wieliszewie w oparciu, o Uchwałę Rady Gminy Wieliszew nr. XXIX/246/2016 z 30.11.2016 r. na podstawie Zarządzenia Wójta Gminy Wieliszew nr 123/2023 z 28.12.2023 r. – łączny koszt: 221 605,20 zł brutto.

Dodatkowo, w 2025 r. wykonano ułożenie 34 m<sup>2</sup> chodnika wraz z ułożeniem 32mb obrzeży na nowo wybudowanej części cmentarza – koszt 15 670,20 zł brutto.

POMNIKI PAMIĘCI NARODOWEJ I KWATERA WOJENNA		
Nr	OBIEKT	LOKALIZACJA
1	Kwatera wojenna	na terenie cmentarza parafialnego Ul. Modlińska 106B; 05-135 Wieliszew
	Pomnik Mogiła Jana Łący	Ul. Modlińska 106B; 05-135 Wieliszew
2	Pomnik żołnierzy AK (w lesie na Nowopolu ul. Lisia między ulicami Uroczą a Grzybowską)	Michałów Reginów; 05-135 Wieliszew
	Pomnik Ojców Niepodległości	Aleja Solidarności 66; 05-135 Wieliszew Skwer przy osiedlu
	Pomnik Niepodległości	Olszewnica Stara; 05-135 Wieliszew Skwer 11 listopada
	Tablica K.K. Baczyńskiego	W sąsiedztwie Urzędu Gminy Wieliszew
	Biały Krzyż (na Łąkach Wieliszewskich)	Po 2 stronie jeziora Wieliszewskiego
	Pomnik przy kościele	Janówek ul. Jaśminowa 05-135 Wieliszew

## 12.2 Sprawowanie zarządu nad budynkami

Urząd Gminy sprawuje zarząd nad budynkami będącymi własnością gminy. Roczny przegląd techniczny budynków w 2025 r. wyniósł 20 910 zł brutto. Urząd zajmuje się również ubezpieczeniem budynków oraz innymi kwestiami formalnymi.

### Szczegółowy wykaz obiektów komunalnych:

- budynek siedziby Urzędu Gminy w Wieliszewie wraz z Przychodnią Zdrowia i Przedszkolem samorządowym,
- budynek RADIA ul. Krzysztofa Kamila Baczyńskiego,
- budynek Hali Sportowej ul. Modlińska 65,
- Budynki Ochotniczych Straży Pożarnych w:
  - Skrzyszewie
  - Janówku Pierwszym
  - Kałuszynie i Krubinie wraz z Centrum Sportowo Kulturalnym i budynkiem zaplecza sportowego ze świetlicą środowiskową ul. Jeziorna 40
  - Wieliszew wraz z Centrum Społeczno-Kulturalnym
- pawilon handlowy w Wieliszewie przy ul. 600-lecia 34 B,
- budynek w Krubinie przy ul. Witosa 30,
- budynek w Krubinie przy ul. Witosa 1,
- budynek w Olszewnicy Nowej przy ul. Nowodworskiej 49,
- budynek Domu Wiejskiego w Olszewnicy Starej ul. Mała,
- budynek Domu Ogrodnika oraz biblioteki w Michałów Reginów ul. Nowodworska 31,

- budynek Zakładu Opieki Zdrowotnej w Janówku Pierwszym ul. Dworcowa 1a.

W przedmiocie utrzymania należytego stanu nieruchomości gminnych konieczne do realizacji w 2025 r. były następujące zadania:

- Zakup i wymian gaśnic w budynkach komunalnych – 11 685 zł brutto;
- Naprawa uszkodzonych detektorów gazex zainstalowanych w OSP w Janówku Pierwszym oraz w Hali Sportowej przy ul. Modlińskiej 65 – 2 583 zł brutto;
- Naprawa komina i obróbek mu towarzyszących, mycie dachu na budynku Domu Ogrodnika w Michałowie Reginowie oraz demontaż i naprawa zadaszenia nad wejściem do biblioteki na terenie Domu Ogrodnika – 8 500 zł brutto;
- Konserwacja kotłowni oraz instalacja centralnego ogrzewania w budynku Urzędu Gminy Wieliszew oraz przegląd kotłów gazowych w budynkach komunalnych – koszt: 36 754,08 zł brutto;
- Modernizacja źródeł ciepła w lokalach komunalnych i socjalnych wchodzących w skład zasobu mieszkaniowego Gminy Wieliszew (wymiana 3 kotłów grzewczych wraz z dostosowaniem istniejących kominów spalinowych do nowych kotłów) – 82 020 zł. brutto;
- Zakup wraz z montażem kompensatora do redukcji mocy biernej dla budynku Urzędu Gminy Wieliszew – 14 672,67 zł. brutto (zwrot kosztów zakupu kompensatora po 1,5 miesiąca);
- Utrzymanie instalacji wodno-kanalizacyjnej, centralnego ogrzewania, gazowej, elektro-energetycznej w należyłym stanie technicznym w budynkach: Hali Sportowej w Wieliszewie, Urzędu Gminy Wieliszew ul. Krzysztofa Kamila Baczyńskiego 1 – koszt: 11 370,00 zł. brutto;

### 12.3 Konserwacja i remonty placów zabaw oraz siłowni plenerowych

W 2025 r. wykonano przegląd stanu technicznego placów zabaw, siłowni plenerowych oraz boisk sportowych na terenie Gminy Wieliszew. Zlecono do realizacji zadanie pod nazwą „Naprawa i konserwacja, impregnacja, wymiana elementów uszkodzonych/zużytych, wykonanie robót konserwacyjnych ogrodzeń, altan i urządzeń na placach zabaw, boiskach oraz skwerach”. Dokonano również wymiany piasku w piaskownicach oraz zlecono mycie zabawek na placach zabaw z terenu Gminy. Łącznie wydano na w.w. cele kwotę 47 445,50 zł brutto. Dodatkowo Gmina Wieliszew zapewniała sprzątanie i utrzymywanie porządku (koszenie) na tych obiektach.

#### Szczegółowy wykaz placów zabaw:

- plac zabaw w Górze przy ul. Rzeczej,
- plac zabaw przy Szkole Podstawowej w Janówku Pierwszym,
- plac zabaw z siłownią zewnętrzną w Janówku Pierwszym (osiedle Kwiatowa),
- plac zabaw z siłownią zewnętrzną w Kałuszynie przy ul. Mickiewicza,
- plac zabaw z siłownią zewnętrzną w Komornicy ul. Wspólna,
- plac zabaw w Krubinie przy ul. Jeziornej,
- plac zabaw z siłownią zewnętrzną w Łajskach przy ul. Nowodworskiej 26,
- plac zabaw przy SP im. S. Moniuszki w Łajskach,
- plac zabaw w Michałowie-Reginowie (za Domem Ogrodnika),
- plac zabaw z siłownią zewnętrzną w Olszewnicy Nowej,
- plac zabaw w Olszewnicy Starej ul. Warszawska przy Szkole Podstawowej (NOWY PLAC),
- plac zabaw w Olszewnicy Starej ul. Warszawska przy Szkole Podstawowej (STARY PLAC),

- plac zabaw w Olszewnicy Starej ul. Ogrodowa przy stawie,
- zestaw zabawowy z siłownią zewnętrzną na skwerze w Olszewnicy Starej przy ul. Małej,
- plac zabaw w Poddębju przy ul. Sosnowej,
- plac zabaw z siłownią zewnętrzną w Topolinie przy ul. Kościelnej,
- plac zabaw w Skrzeszewie przy ul. Szkolnej (Szkoła Podstawowa w Skrzeszewie),
- plac zabaw z siłownią zewnętrzną w Skrzeszewie przy ul. Kościelnej 78 (za OSP),
- plac zabaw w Wieliszewie przy ul. Krzysztofa Kamila Baczyńskiego 1 (Przedszkole Samorządowe nr 1),
- plac zabaw przy Szkole Podstawowej w Wieliszewie, ul. Modlińska 60,
- plac zabaw przy Hali Sportowej w Wieliszewie przy ul. Modlińskiej 65,
- kompleks zabawowo - sportowy z siłownią zewnętrzną na osiedlu Modlińska 110-144 w Wieliszewie,
- Park Świętojański w Wieliszewie,
- plac zabaw w Wieliszewie przy ul. 600-lecia 33 (przy przystanku),
- plac zabaw w Wieliszewie przy ul. 600-lecia 37 (obok boiska),
- plac zabaw na plaży przy ul. 600-lecia w Wieliszewie,
- skatepark w Wieliszewie ul. Kusocińskiego w Wieliszewie,
- plac zabaw oraz urządzenia siłowe i pumptrack przy Pomniku Ojców Niepodległości w Wieliszewie,

#### Szczegółowy wykaz boisk sportowych:

- boisko sportowe w Górze przy ul. Rzecznej,
- boisko sportowe w Krubinie przy ul. Jeziornej,
- boisko sportowe w Krubinie przy ul. Jeziornej (z trybunami),
- boisko sportowe w Łajskach przy ul. Sikorskiego,
- boisko w Michałowie-Reginowie przy ul. Wrzosowej,
- boisko ORLIK w Skrzeszewie przy szkole,
- boisko sportowe z siłownią zewnętrzną w Wieliszewie przy ul. 600-lecia,
- boisko sportowe przy Hali Sportowej w Wieliszewie przy ul. Modlińskiej 65,
- kompleks boisk przy Szkole Podstawowej nr 2 w Wieliszewie ul. Kusocińskiego 1.

## 12.4 Utrzymanie czystości i porządku oraz konserwacje i naprawy

Urząd Gminy Wieliszew w 2025 r wykonał szereg zadań z zakresu bieżącego utrzymywania porządku i czystości w gminnej przestrzeni publicznej oraz niezbędnych napraw i uzupełnień infrastruktury. Zrealizowano m.in. następujące zadania:

- Utrzymanie czystości i porządku na terenie Gminy Wieliszew (sprzątanie pasów drogowych, dróg gminnych oraz likwidacja nielegalnych wysypisk śmieci) – koszt: 637 162,63 zł. brutto;
- Odbieranie odpadów komunalnych pochodzących z obiektów podległych pod Gminę Wieliszew oraz z terenów Gminy – koszt: 117 806,40 zł. brutto;
- Sukcesywne wykonanie i dostawa tablic informacyjnych oraz tabliczek z nazwami ulic na potrzeby Gminy Wieliszew za rok 2025 – koszt: 7 890,00 zł. brutto;
- Utrzymanie i obsługa sieci kanalizacji deszczowej na terenie Gminy Wieliszew – 42 823,08 zł. brutto;
- Udrożnienie sieci kanalizacji deszczowej zlokalizowanej w Wieliszewie przy Al. Solidarności oraz K.K. Baczyńskiego – 8 700,00 zł. brutto;

- Zamiatanie placów i nieruchomości gminnych – koszt: 10 801,67 zł. brutto;
- Koszenie pasów drogowych i dróg gminnych oraz placów i nieruchomości gminnych – koszt: 165 128,00 zł. brutto;
- Wiosenne utrzymanie czystości na przystankach, wiatkach turystycznych, plaży, placach zabaw, Parku Świętojańskim oraz Skateparku – koszt: 32 012,28 zł. brutto;
- Utrzymanie czystości i porządku wokół budynku komunalnego – Dom Ogrodnika w Michałowie-Reginowie. – koszt: 32 742,39 zł. brutto;
- Utrzymanie czystości i porządku wokół budynku – Obiekt Sportowo-Rekreacyjny ze świetlicą środowiskową w Krubinie przy ul. Jeziornej 40 – koszt: 31 264,31 zł. brutto;
- Konserwacja urządzenia do przemieszczania osób niepełnosprawnych w obiekcie rekreacyjno-sportowym ze świetlicą środowiskową przy ul. Jeziornej w Krubinie – koszt 4 612,50 zł. brutto;
- Wynajem, obsługę i serwis kabin sanitarnych typu „toi-toi” na potrzeby Gminy Wieliszew – koszt: 7 675,23 zł. brutto;
- Zimowe utrzymanie chodników i ciągów pieszo-rowerowych na terenie Gminy Wieliszew w sezonie zimowym (69,30 km) – koszt: 203 109,20 zł. brutto;
- Sprzątanie pomieszczeń biurowych w Urzędzie Gminy Wieliszew – koszt: 166 980 zł brutto.

#### 12.5 Pielęgnacja zieleni i nasadzenia

Urząd Gminy Wieliszew podejmował w 2025 r. liczne czynności w zakresie pielęgnacji zieleni na terenie Gminy oraz zlecał dokonywanie nowych nasadzeń. Pielęgnacja i nasadzenie zieleni na terenie Gminy Wieliszew w 2025 roku – koszt: 79 615,32 zł. brutto.

#### 12.6 Nadzór nad plażą

Gmina Wieliszew wychodząc naprzeciw oczekiwaniom mieszkańców zapewniała w okresie od 28 czerwca do 31 sierpnia 2025 r. świadczenie usług ratownictwa wodnego na terenie plaży przy ul. 600-lecia w Wieliszewie, która jest miejscem okazjonalnie wykorzystywanym do kąpieli – koszt: 125 000 zł. brutto.

Prowadzenie działań ratowniczych polegające w szczególności na organizowaniu i udzielaniu pomocy osobom, które uległy wypadkowi lub są narażone na niebezpieczeństwo utraty życia lub zdrowia na obszarze wodnym - pełnione było codziennie, w godzinach 10:00-18:00 w ww. terminie. Przed rozpoczęciem sezonu kąpielowego zostało zleczone - mechaniczne czyszczenie piasku na plaży przy ul. 600-lecia na kwotę 6 793,20 zł. brutto.

#### 12.7 Iluminacje świąteczne

Celem ozdobienia Gminy Wieliszew w okresie świątecznym zostały zrealizowane następujące zadania:

- Przegląd, naprawa ozdób iluminacji świątecznych, zakup lampek zewnętrznych oraz montaż i utrzymanie iluminacji świątecznych na słupach oświetleniowych na terenie Gminy Wieliszew – 65 688,25 zł. brutto;
- Cięcia pielęgnacyjne, przycinka drzew oraz zakup i montaż linki nośnej oraz montaż iluminacji świątecznych na terenie Gminy Wieliszew – 22 800 zł. brutto;
- Wynajem, transport i montaż i demontaż iluminacji świątecznych (wielkogabarytowe ozdoby) – 115 387,00 zł. brutto;

## 13 Pozyskiwanie środków zewnętrznych

### 13.1 Punkt Konsultacyjny Czyste powietrze

W dniu 21 listopada 2019 r. Gmina Wieliszew zawarła porozumienie z Wojewódzkim Funduszem Ochrony Środowiska i Gospodarki Wodnej w Warszawie dotyczące współpracy przy realizacji programu priorytetowego „Czyste powietrze”. W ramach zawartego porozumienia został utworzony punkt konsultacyjny dla mieszkańców Gminy Wieliszew. Punkt prowadzony jest przez Referat Pozyskiwania Środków Zewnętrznych. W roku 2025 Gminny Punkt Konsultacyjny Czyste Powietrze udzielił 63 konsultacji ustnych i telefonicznych, które są na różnym etapie procedowania dotacji w ramach programu Czyste Powietrze. Od początku funkcjonowania Programu Czyste Powietrze nasi mieszkańcy złożyli 441 wniosków, a zrealizowano przedsięwzięć 253 sztuki. Łącznie dla naszych mieszkańców wypłacono w ramach niniejszej dotacji kwotę 5 094 902,47 zł.

W roku 2025 Punkt Konsultacyjny Czyste Powietrze uczestniczył w złożeniu 24 wniosków na łączną kwotę dotacji 549 418,38 zł. na wymianę źródeł ciepła. Ponadto w ramach punktu konsultacyjnego w dniu 21 października 2025 r. w sali widowiskowej im. Krzysztofa Klenczona odbyło się spotkanie informacyjno – konsultacyjne dla mieszkańców, na którym zostały przedstawione najważniejsze zasady udzielania i rozliczania dotacji obowiązujące w programach w zakresie poprawy jakości powietrza.

### 13.2 Gminny Program na wymianę piecy

Dodatkowo dla mieszkańców został wdrażony program udzielania dotacji celowych z budżetu gminy na dofinansowanie kosztów wymiany źródeł ciepła centralnego ogrzewania w ramach poprawy jakości powietrza na terenie Gminy Wieliszew, aby mieszkańcy mieli możliwość wymiany starych / wyeksploatowanych piecy z terenu gmina Wieliszew. Na realizację tego programu przeznaczono 80 000,00 zł. dotacji. Aktualny regulamin programu dostępny jest jako załącznik do Uchwały nr XXI/174/2025 Rady Gminy Wieliszew z dnia 29 sierpnia 2025r. – link: <https://edziennik.mazowieckie.pl/legalact/2025/7763/>.

Wnioski o przyznanie dotacji w ramach ww. programu przyjmowane były do 30 października 2025r. Zgodnie z §7 ust. 2 Regulaminu Programu „Wysokość Dotacji wynosi 80% kosztów kwalifikowanych poniesionych na zakup lub zakup wraz z montażem nowego źródła ciepła:

- maksymalnie do kwoty 12.500,00 zł. na pompy ciepła i ogrzewanie elektryczne - maksymalnie do kwoty 7.000,00 zł. na kotły zgazowujące drewno o podwyższonym standardzie oraz kotły na pellet drzewny o podwyższonym standardzie.

Wszystkie dotowane urządzenia objęte dofinansowaniem musiały znajdować się na Zielonej Liście Urządzeń i Materiałów – Liście ZUM – to jest specjalnie stworzonym wykazie producentów potwierdzającym, że dany typ urządzenia spełnia certyfikat ekoprojektu.

### 13.3 Projekty finansowane ze środków Województwa Mazowieckiego w ramach poszczególnych konkursów w 2025:

#### 1. Mazowsze dla czystego powietrza 2025 - Projekt pn.: „Wieliszew dla czystego powietrza”

W ramach projektu pn.: „Wieliszew dla czystego powietrza” przeznaczono większą kwotę na udzielenie dotacji celowych dla mieszkańców w ramach już funkcjonującego programu gminnego na dofinansowanie kosztów wymiany źródeł ciepła centralnego

ogrzewania w ramach poprawy jakości powietrza na terenie Gminy Wieliszew. W 2025 roku Gmina Wieliszew zaktualizowała program udzielania dotacji celowych z budżetu gminy na dofinansowanie kosztów wymiany źródeł ciepła centralnego ogrzewania w ramach poprawy jakości powietrza na terenie Gminy Wieliszew, w związku ze zmianą prawa unijnego oraz tak by był spójny z rządowym programem Czyste Powietrze.

Wsparcie w ramach dofinansowania w ramach programu „Mazowsze dla czystego powietrza 2025” dla jednego mieszkańca / jednego wniosku indywidualnego na wymianę źródła ciepła wynosiło maksymalnie do 80% kosztów wymiany źródeł ciepła wraz z instalacją towarzyszącą przy założeniach kwotowych:

- maksymalnie do kwoty 10.000,00 zł. dla pompy ciepła i ogrzewania elektrycznego;
- maksymalnie do kwoty 5.000,00 zł. dla kotłów zgazowujących drewno o podwyższonym standardzie, kotłów na pellet drzewny o podwyższonym standardzie;
- maksymalnie do kwoty 4.500,00 zł. na infrastrukturę towarzyszącą.

W ramach zadania została sfinansowana wymiana źródeł ogrzewania na ekologiczne w ilości 2 sztuki:

- a) kocioł na pellet drzewny o podwyższonym standardzie:
  - dofinansowanie z programu Mazowsze dla czystego powietrza 2025: 5 000,00 zł.;
  - dofinansowanie z budżetu Gminy Wieliszew: 7 000,00 zł.;
  - wkład własny mieszkańca: 19 030,60 zł.;
  - całkowity koszt wymiany źródła ciepła: 31 030,60 zł.
- b) kocioł na pellet drzewny o podwyższonym standardzie:
  - dofinansowanie z programu „Mazowsze dla czystego powietrza 2025”: 5 000,00 zł.;
  - dofinansowanie z budżetu Gminy Wieliszew: 7 000,00 zł.;
  - wkład własny mieszkańca: 5 000,00 zł.;
  - całkowity koszt wymiany źródła ciepła: 17 000,00 zł.

W ramach programu zostały wymienione źródła ciepła z węglowego na ekologiczne zgodnie z Regulaminem udzielania i przekazywania pomocy finansowej z budżetu Województwa Mazowieckiego w ramach programu pn.: „Mazowsze dla czystego powietrza 2025”, a stare źródła energii zostały zlikwidowane oraz zutylizowane.

Gmina Wieliszew zorganizowała akcje promocyjne oraz inne formy zachęcania składania wniosków w ramach przedmiotowego programu przy pomocy różnych kanałów informacyjnych, w tym przez media społecznościowe.

Koszt całkowity zadania to 24 000,00 zł., w tym dofinansowanie ze środków Województwa Mazowieckiego wyniosło 10 000,00 zł.

Dodatkowo wszystkie urządzenia objęte dofinansowaniem musiały znajdować się na Zielonej Liście Urządzeń i Materiałów – Liście ZUM – to jest specjalnie stworzonym wykazie producentów potwierdzającym, że dany typ urządzenia spełnia certyfikat ekoprojektu.

## **2. Mazowsze dla młodzieży 2025 - Projekt pn.: „Młodzież dla Wieliszewa - Wieliszew dla Młodzieży”.**

W ramach projektu pn.: „Młodzież dla Wieliszewa – Wieliszew dla Młodzieży” w dniu 31 maja 2025 r. odbył się piknik sportowy dla młodzieży. Wydarzenie to miało miejsce na terenie boiska przy Liceum Ogólnokształcącym im. mjra Konstantego Mikołaja Radziwiłła w Komornicy. Zgodnie z programem wydarzenia odbyły się wspólne rozgrzewki dla wszystkich uczestników, rozgrywki w różnych dyscyplinach sportowych oraz quiz z zakresu demokracji i samorządu. Uczestnicy rozgrywek oraz quizu mogli wygrać nagrody, którymi były gadzety promujące Młodzieżową Radę Gminy Wieliszew. Podczas pikniku swoje stoisko miała MRG, gdzie można było zapoznać się bliżej z jej działalnością. Szacuje się, że w pikniku sportowym

dla młodzieży z terenu Gminy Wieliszew organizowanym przez Młodzieżową Radę brało udział ok. 500 osób/młodzieży.

Ponadto w ramach zadania w dniu 4 października odbyła się wyjazdowa konferencja szkoleniowa Młodzieżowej Rady Gminy Wieliszew. Uczestnicy mogli wziąć udział w warsztatach integracyjnych i rozwijających umiejętności współpracy. Zapoznali się z istotą funkcjonowania MRG oraz formami i zakresem współpracy z urzędem, wójtem, radą gminy, szkołami i mieszkańcami. Młodzież dowiedziała się jak organizować pracę rady i z jakich inspiracji „dobrych praktyk” warto korzystać.

Koszt całkowity zadania to 19 049,52 zł., w tym dofinansowanie ze środków Województwa Mazowieckiego wyniosło 17 144,56 zł.

#### 13.4 Projekty finansowane ze środków Wojewódzkiego Funduszu Ochrony Środowiska i Gospodarki Wodnej w Warszawie w ramach poszczególnych konkursów w 2025 roku

##### 1. Usuwanie i unieszkodliwianie wyrobów zawierających azbest - Projekt pn.: „Usuwanie i unieszkodliwianie wyrobów zawierających azbest z terenu Gminy Wieliszew 2025”.

W ramach projektu usunięto i unieszkodliwiono wyrobów 79 980 Mg zawierających, który znajduje się na terenie Gminy Wieliszew i występuje przede wszystkim w postaci płyt azbestowo-cementowych falistych (PN-68/B-14041), znajdujących się głównie w dachach budynków, płyt azbestowo-cementowych płaskich dachowych typu „karo” oraz płyt płaskich elewacyjnych (PN-68/B-14040).

Koszt całkowity zadania to 55 986,00 zł., w tym dofinansowanie ze środków Wojewódzkiego Funduszu Ochrony Środowiska i Gospodarki Wodnej w Warszawie wyniosło 50 000 zł.

##### 2. Modernizacja oświetlenia - Projekt pn.: „Modernizacja oświetlenia w miejscowości Wieliszew (ul. Modlińska od ul. Krótkiej do ul. Storczyków) oraz w miejscowości Sikory (ul. Główna)”.

W ramach programu modernizacji oświetlenia na ul. Modlińskiej, zdemontowano 18 sztuk sodowych opraw i wysięgników. Wymieniono przewody izolowane w słupach oświetleniowych oraz zamontowano 18 opraw LED a także nowe wysięgniki z przewodami.

W ramach zadania modernizacji oświetlenia na ul. Główniej, zdemontowano 17 sztuk sodowych opraw i wysięgników. Wymieniono przewody izolowane w słupach oświetleniowych oraz zamontowano 17 sztuk nowych opraw typu LED wraz z wysięgnika.

Koszt całkowity zadania to 54 120,00 zł., w tym dofinansowanie ze środków Wojewódzkiego Funduszu Ochrony Środowiska i Gospodarki Wodnej w Warszawie wyniosło 43 296,00 zł.

#### 13.5 Projekt finansowany z budżetu państwa w ramach Wojewódzkiego Programu Ochrony Ludności i Obrony Cywilnej na rok 2025

##### 1. Projekt pn.: „Zakup niezbędnego sprzętu do realizacji zadań ochrony ludności cywilnej oraz Szkolenie z zakresu Ochrony ludności i ochrony cywilnej”

W ramach realizacji zadania pn.: „Zakup niezbędnego sprzętu do realizacji zadań ochrony ludności i ochrony cywilnej oraz Szkolenie z zakresu Ochrony ludności i ochrony cywilnej” zakupiono sprzęt niezbędny do realizacji zadań ochrony ludności cywilnej oraz przeprowadzono szkolenie z zakresu I pomocy medycznej, w którym brało udział 100 osób.

Koszt całkowity zadania to 539 364,42 zł., w tym dofinansowanie ze środków Województwa Mazowieckiego wyniosło 532 386,42 zł.

## 14 Realizacja Polityki Społecznej

### 14.1 Zakres zadań realizowanych w 2025 roku

**Centrum Usług Społecznych** w Wieliszewie (zwane dalej: Centrum lub CUS) zostało powołane uchwałą Rady Gminy Wieliszew **Nr VIII/71/2024** z dnia 28 listopada 2024 r. poprzez przekształcenie Ośrodka Pomocy Społecznej w Wieliszewie. CUS działa na podstawie uchwały Rady Gminy Wieliszew nr **VIII/72/2024** z dnia 28 listopada 2024 r. w sprawie uchwalenia statutu Centrum Usług Społecznych w Wieliszewie.

Centrum Usług Społecznych w Wieliszewie realizując zadania ustawy o pomocy społecznej w 2025 roku udzieliło pomocy:

- 126 rodzinom (świadczenia); w rodzinach tych było łącznie 220 osób,
- łącznie z wyłączną pracą socjalną udzielono wsparcia 105 rodzinom, w rodzinach tych było łącznie 186 osób.

#### **Powody przyznania pomocy przez Centrum Usług Społecznych w 2025 roku:**

- niepełnosprawność (56 rodzin),
- ubóstwo (79 rodziny),
- bezrobocie (47 rodzin),
- długotrwała lub ciężka choroba (55 rodzin),
- bezradność w sprawach opiekuńczo – wychowawczych i w prowadzeniu gospodarstwa domowego (8 rodzin); w tym rodziny niepełne (4 rodziny) i wielodzietne (2 rodziny),
- alkoholizm (1 rodziny),
- zdarzenie losowe (1 osoba),
- bezdomność (11 osób).

W 2025 r. Centrum Usług Społecznych w Wieliszewie przyznało decyzją świadczenia 130 osobom.

W ramach zadań własnych Centrum przyznało:

- zasiłek okresowy 5 osobom, w tym z powodu: bezrobocia – 2 osobie;
- niepełnosprawności- 3 osobom;
- zasiłek celowy/specjalny zasiłek celowy 82 osobom (w ich rodzinach było 126 osób).

Zasiłki przeznaczone były między innymi na pokrycie kosztów mediów, na zakup żywności, odzieży, opału, środków czystości, pokrycie kosztów zakupu leków, remonty, itd., 5 rodzinom przyznano zasiłek celowy z powodu zdarzenia losowego. Centrum Usług Społecznych przyznało także w/w pomoc w formie rzeczowej na dofinansowanie do energii elektrycznej:

- 5 osobom w kryzysie bezdomności zapewniono schronienie na łączną kwotę świadczeń 46 620 zł;
- 43 dzieciom zapewniono gorący posiłek w szkołach i przedszkolach w ramach programu „Posiłek w szkole i w domu”.
- Centrum częściowo pokryło koszty pobytu 13 osobom w Domach Pomocy Społecznej co wyniosło 878 284,00 zł.

W ramach zadań zleconych Centrum Usług Społecznych przyznało:

- zasiłek stały 52 osoby (w ich rodzinach było 58 osób);
- opłaciło składkę zdrowotną za 59 osób, w tym:
  - za osoby pobierające zasiłek stały – 44,
  - za osoby objęte indywidualnym programem zatrudnienia socjalnego – 15.

Na podstawie przepisu art. 18 ust. 3 ustawy o pomocy społecznej gmina organizuje i świadczy specjalistyczne usługi opiekuńcze w miejscu zamieszkania dla osób z zaburzeniami psychicznymi. Specjalistyczne usługi opiekuńcze są to usługi dostosowane do szczególnych potrzeb wynikających z rodzaju ich schorzenia lub niepełnosprawności, świadczone przez osoby ze specjalistycznym przygotowaniem zawodowym.

W pierwszym półroczu 2025 r. usługi opiekuńcze realizowane były przez opiekunkę zatrudnioną przez CUS na podstawie umowy o pracę, natomiast w drugim na podstawie umowy zlecenie. Opiekunka świadczyła usługi opiekuńcze polegające m.in. na pomocy w zaspokajaniu codziennych potrzeb życiowych, opiekę higieniczną i pielęgnacyjną oraz w miarę możliwości zapewnienie kontaktów z otoczeniem. Z tego rodzaju wsparcia w 2025 roku skorzystało 5 osób. Centrum realizowało również specjalistyczne usługi opiekuńcze dla osób z zaburzeniami psychicznymi dla 3 dzieci z terenu gminy.

## 14.2 Praca socjalna

W roku 2025 r. rodzinom udzielano pomocy w formie pracy socjalnej. Praca socjalna ukierunkowana jest na rozwiązywanie różnych problemów dotyczących osób lub rodzin, powodujących określone dysfunkcje w ich życiu lub prowadzących do ich wykluczenia społecznego.

Celem pracy socjalnej w wymiarze jednostkowym jest doprowadzenie, przy jednoczesnym wykorzystaniu potencjału osób, których dotyczy, do osiągnięcia stanu, w którym osoby te na miarę własnych możliwości będą mogły funkcjonować w społeczności lokalnej, wypełniać role społeczne i posiadać dostęp do określonych dóbr.

## 14.3 Pomoc dla uchodźców

W ramach pomocy obywatelom Ukrainy w związku z konfliktem zbrojnym na terytorium tego państwa przyznano zasiłki celowe na wyżywienie 7 dzieci w placówkach oświatowych oraz zasiłki stałe dla 1 osób z tytułu niepełnosprawności oraz wieku.

Centrum Usług Społecznych w Wieliszewie realizując zadania z ustawy o świadczeniach rodzinnych:

1. w zakresie zasiłków rodzinnych i dodatków do zasiłków rodzinnych:
  - przyjęło 117 wniosków;
  - wydało 111 decyzji;
  - przyjęło 8 wniosków;
  - wydało 4 decyzji;
2. w zakresie zasiłków pielęgnacyjnych:
  - przyjęło 139 wniosków,
  - wydało 155 decyzji;
3. w zakresie świadczeń pielęgnacyjnych:
  - przyjęło 55 wniosków;
  - wydało 136 decyzji;
4. w zakresie jednorazowej zapomogi z tytułu urodzenia dziecka:
  - przyjęło 50 wnioski;

- wydało 42 decyzji;
5. w zakresie świadczenia rodzicielskiego:
- przyjęło 25 wniosków;
  - wydało 24 decyzje;
6. w zakresie świadczenia "Za życiem":
- przyjęło 6 wniosków;
  - wydało 5 decyzji;
- W ramach Programu „Czyste Powietrze”
- przyjęło 38 wniosków;
  - wydało 37 zaświadczeń o dochodzie;

Centrum Usług Społecznych w Wieliszewie realizując zadania ustawy o pomocy osobom uprawnionym do alimentów:

1. W zakresie świadczeń z funduszu alimentacyjnego:
- przyjął 33 wniosków;
  - wydał 46 decyzji;

Realizując zadania ustawy o pomocy osobom uprawnionym do alimentów przesłano do Prokuratury **11** wniosków i zawiadomień w sprawie uchylania się od wykonywania obowiązku alimentacyjnego określonego w art. 209 kodeksu karnego. Wysłano **34** wezwań na wywiad alimentacyjny oraz do odebrania oświadczenia majątkowego. Wydano **2** decyzję o uznaniu dłużnika alimentacyjnego za uchylającego się od zobowiązań alimentacyjnych. Wysłano **23** wnioski o podjęcie działań wobec dłużników alimentacyjnych do organów właściwych względem miejsca zamieszkania dłużnika. Przeprowadzono **15** wywiadów z dłużnikami alimentacyjnymi i odebrano od nich oświadczenia majątkowe. Wystosowano **24** wnioski do Komorników Sądowych w sprawie egzekucji świadczeń z funduszu alimentacyjnego.

#### 14.4 Zadania ustawy o Karcie Dużej Rodziny.

- Liczba złożonych wniosków: 151
- Liczba przyznanych kart: 307

#### 14.5 Zadania ustawy o dodatkach mieszkaniowych i dodatku energetycznym.

Centrum Usług Społecznych w Wieliszewie w tym zakresie wydało **41** decyzji przyznających dodatek mieszkaniowy i wypłaciło **228** dodatków mieszkaniowych. W sprawie dodatku energetycznego nie wydano decyzji przyznającej świadczenie. Nie wpłynął żaden wniosek o powyższe świadczenie.

#### 14.6 Zadania ustawy o systemie oświaty.

Centrum Usług Społecznych w Wieliszewie w tym zakresie przyznało świadczenia dla uczniów w formie pomocy materialnej o charakterze socjalnym, w tym w szczególności na zakup podręczników szkolnych i pomocy naukowych. Zadanie to było realizowane w oparciu o ustawę o systemie oświaty. W 2025 roku stypendia przyznano **8** uczniom (w okresie I-VI) i **8** uczniom (w okresie IX - XII). Zasiłki szkolne przyznano **4** uczniom. Łącznie w 2025 roku wydatkowano na ten cel kwotę **17105,00 zł**.

#### 14.7 Zadania ustawy o świadczeniach opieki zdrowotnej finansowanych ze środków publicznych.

W 2025 r. Centrum Usług Społecznych w Wieliszewie wydało 22 decyzje potwierdzające prawo do świadczeń opieki zdrowotnej na okres do 90 dni na podstawie art. 54 ustawy z dnia 27 sierpnia 2004 r. o świadczeniach opieki zdrowotnej finansowanych ze środków publicznych.

#### 14.8 Zadania wynikające z pozostałych ustaw oraz rozeznaczonych potrzeb.

- **Działania Zespołu Interdyscyplinarnego oraz grup roboczych:**  
Centrum Usług Społecznych w Wieliszewie odpowiada za koordynację i obsługę organizacyjno-techniczną Zespołu Interdyscyplinarnego. Zadaniem Zespołu jest integrowanie i koordynowanie działań przedstawicieli różnych podmiotów działających na terenie gminy, a także specjalistów w zakresie przeciwdziałania przemocy w rodzinie. Liczba Niebieskich Kart wszczynających procedurę w 2025 r. – 32. Niebieskie karty były zakładane przez takie podmioty jak: jednostki pomocy społecznej, policję, oświatę, ochronę zdrowia. Znacząca większość osób doświadczających przemocy domowej to kobiety, dzieci, osoby starsze. Sprawcy przemocy, to głównie mężczyźni w dużym stopniu funkcjonariusze służb mundurowych.
- **Działanie Gminnej Komisji Rozwiązywania Problemów Alkoholowych:**  
Komisja Rozwiązywania Problemów Alkoholowych przy Centrum Usług Społecznych w Wieliszewie działa na rzecz przeciwdziałania negatywnym skutkom nadużywania alkoholu. Do jej zadań należy rozpatrywanie zgłoszeń dotyczących osób nadużywających alkoholu, kierowanie wniosków o obowiązkowe leczenie odwykowe, współpraca z instytucjami wspierającymi osoby i rodziny dotknięte problemem alkoholowym oraz realizacja działań profilaktycznych i edukacyjnych. Komisja monitoruje również sytuację alkoholową w gminie i rekomenduje działania mające na celu poprawę bezpieczeństwa oraz jakości życia mieszkańców.
- **Współpraca z psychologiem:**  
Centrum Usług Społecznych w Wieliszewie podpisało umowę ze specjalistą-psychologiem, co umożliwia mieszkańcom gminy korzystanie z bezpłatnych konsultacji psychologicznych. Spotkanie przeznaczone są dla dzieci, młodzieży oraz osób dorosłych orz ich rodzin i zapewniają wsparcie w sytuacjach kryzysowych. Dzięki tej współpracy mieszkańcy mają dostęp do profesjonalnej pomocy w bezpiecznym i dyskretnym miejscu.
- **Współpraca z mediatorem rodzinnym.**  
W ramach poszerzenia wsparcia dla mieszkańców Centrum Usług Społecznych w Wieliszewie w 2025 roku rozpoczęło współpracę z mediatorem rodzinnym. W 2025 roku w ramach tej usługi odbyło się 64 porady. Ze spotkań skorzystało 20 osób w tym 10 to osoby dotknięte przemocą w tym: Wspierał on osoby i rodziny w rozwiązywaniu konfliktów w spokojnej i bezpiecznej atmosferze, pomagając dochodzić do porozumienia, co sprzyjało unikaniu długotrwałych postępowań sądowych.
- **Współpraca z terapeutą ds. uzależnień.**  
W ramach działań profilaktycznych i wsparcia osób z problemem alkoholowym Centrum Usług Społecznych nawiązało w 2025 roku współpracę z terapeutą ds. uzależnień. Dzięki temu udało się zorganizować cotygodniowe spotkania dla mieszkańców wymagających wsparcia w procesie zdrowienia i radzenia sobie z problemem uzależnienia.

- **Program e-opieka.**  
W ramach działań wspierających osoby potrzebujące opieki realizowano program „e-Opieka”, którego celem było zwiększenie bezpieczeństwa oraz poprawa jakości życia osób starszych i niesamodzielnych. Uczestnicy programu zostali objęci zdalnym systemem monitoringu, umożliwiającym szybkie wezwanie pomocy w sytuacjach zagrożenia zdrowia lub życia. Dzięki zastosowaniu nowoczesnych rozwiązań teleopieki zapewniono stały kontakt z centrum wsparcia, co znacząco wpłynęło na poczucie bezpieczeństwa zarówno uczestników, jak i ich rodzin.
- **Realizacja zadań ustawy o wspieraniu rodziny i systemie pieczy zastępczej.**  
Zgodnie z przepisem art. 11 ustawy o wspieraniu rodziny i systemie pieczy zastępczej w przypadku, gdy Centrum Usług Społecznych powziął informację o rodzinie przeżywającej trudności w wypełnianiu funkcji opiekuńczo-wychowawczych, pracownik socjalny przeprowadził w rodzinie wywiad środowiskowy. Po przeprowadzeniu wywiadu środowiskowego dokonywał analizy sytuacji rodziny. Jeżeli z tej analizy wynikała konieczność przydzielenia rodzinie asystenta rodziny, pracownik socjalny występował do Dyrektora Centrum Usług Społecznych z wnioskiem o jego przydzielenie. Wspieranie rodziny w tej formie było prowadzone za jej zgodą i z jej aktywnym udziałem. Rodzina musiała wyrazić zgodę na przydział asystenta rodziny. Każda rodzina podejmująca współpracę podpisywała wspólnie z asystentem plan pracy, w którym określone są zasady i obszar działań, jakie asystent i rodzina miały za zadanie wykonać w trakcie współpracy. W 2025 r. asystent rodziny pracował z **11** rodzinami, w których przebywało **24** dzieci.
- **Współpraca z organizacjami pozarządowymi i innymi instytucjami.**  
W 2025 roku **Centrum Usług Społecznych** podjął współpracę z wieloma organizacjami i osobami prywatnymi, które były fundatorami gotowych paczek lub produktów dla potrzebujących osób starszych, samotnych i przewlekle chorych. Dzięki hojności darczyńców i zaangażowaniu pracowników socjalnych, z pomocą udało się dotrzeć do wielu mieszkańców znajdujących się w trudnej sytuacji życiowej.
  - a) **CARITAS w Legionowie:**
    - w ramach Programu Operacyjnego Pomoc Żywnościowa wydano 84 skierowania uprawniające do odbioru paczek żywnościowych.
  - b) **Powiatowemu Centrum Integracji Społecznej w Legionowie:**
    - 15 osób skierowano i objęto kontraktem w ramach warsztatów dla osób poszukujących pracy;
  - c) **Stowarzyszeniu WIOSNA – organizatorowi Akcji „Szlachetna Paczka”:**
    - zgłoszono rodziny z terenu gminy, zakwalifikowane rodziny otrzymały pomoc w formie art. spożywczych, drobnego sprzętu AGD, mebli, środków czystości, odzieży.
  - d) **Stowarzyszenie Aktywni dla Mazowsza- przekazanie dań Wigilijnych dla potrzebujących;**
    - zgłoszono 90 osób z terenu gminy – osoby starsze, samotne i niepełnosprawne otrzymały catering wigilijny w ramach akcji „Wigilia Dla Każdego”. Dania wigilijne zostały dostarczone do domów przez pracowników socjalnych.

Ponadto Centrum Usług Społecznych pośredniczył w dystrybucji pomocy rzeczowej w formie odzieży, żywności, sprzętu RTV, AGD, przekazywanych przez prywatnych darczyńców.

#### e) Świetlica dla dzieci – Stowarzyszenie „Amicus”

Na terenie Gminy Wieliszew działała świetlica prowadzona przez Legionowskie Stowarzyszenie „Amicus”. Dzieciom i młodzieży udzielana była pomocy w pokonywaniu trudności szkolnych, rozwiązywaniu problemów życiowych i rodzinnych oraz organizowaniu czasu wolnego. Dzieci mogły rozwijać swoje zainteresowania oraz pogłębiać swoje zdolności. Uczestnicy świetlicy wyjeżdżali na wycieczki.

#### f) Jadłodzielnia oraz szafa społeczna

Na terenie Gminy Wieliszew funkcjonuje jadłodzielnia oraz szafa społeczna, które stanowią formę wsparcia dla mieszkańców. Miejsca te umożliwiają przekazywanie nadwyżek żywności oraz odzieży w dobrym stanie przez osoby chcące udzielić pomocy, a jednocześnie pozwalają osobom potrzebującym na nieodpłatne korzystanie z dostępnych produktów i rzeczy.

Inicjatywy te przyczyniają się do ograniczania marnowania żywności, promują postawy solidarności społecznej oraz wspierają osoby znajdujące się w trudnej sytuacji życiowej. Jadłodzielnia oraz szafa są dostępne 24 h na dobę.

- **Profilaktyka wśród dzieci i młodzieży**

W ramach działań profilaktycznych współorganizowano i współtworzono różnorodne inicjatywy skierowane do dzieci i młodzieży, w tym zajęcia edukacyjne, wyjazdy podczas ferii zimowych, pogadanki oraz spektakle profilaktyczne. Realizowane działania miały na celu promowanie zdrowego stylu życia oraz kształtowanie właściwych postaw poprzez pokazywanie alternatywnych, bezpiecznych i rozwijających form spędzania czasu wolnego.

- **Program „Moc OdNowy”**

Centrum Usług Społecznych w Wieliszewie zaprojektowało nawet usługę i w grudniu uruchomiło program „MOC OdNowy”. Grupą docelową są kobiety w wieku ok. 23-50 mieszkające na terenie Gminy Wieliszew. Celem programu jest wsparcie uczestniczek w powrocie na rynek pracy, zmianie ścieżki zawodowej lub przygotowaniu do podjęcia działalności gospodarczej.

Wartość rynkowa usługi to koszt ok. 80 000 zł. Niemniej jednak program ma charakter bezpłatny, jest realizowany przez wolontariusza i obejmuje indywidualne sesje coachingowo-mentoringowe oraz warsztaty grupowe rozwijające kompetencje zawodowe i społeczne.

- **Grupa wsparcia „Młodzi Dorośli”**

W ramach współpracy z psychologiem utworzono grupę wsparcia dla DDA (Dorostych Dzieci Alkoholików) – młodych dorosłych. Celem inicjatywy jest udzielanie wsparcia emocjonalnego, rozwijanie kompetencji społecznych oraz pomoc w radzeniu sobie z zespołem syndromu dziecka alkoholowego, utrwalonych schematów działania jakie dzieci wynoszą z domu, w którym pojawił się problem alkoholowy. W ramach grupy regularnie na cotygodniowe zajęcia uczęszcza od 6-8 osób.

### 14.9 Programy rządowe realizowane przez Centrum w 2025 r.

1. Program „Asystent osobisty osoby z niepełnosprawnością” dla Jednostek Samorządu Terytorialnego – edycja 2025 oraz Program „Opieka wytchnieniowa” dla Jednostek Samorządu Terytorialnego – edycja 2025;
2. Program „Asystent osobisty osoby z niepełnosprawnością” dla Jednostek Samorządu Terytorialnego – edycja 2025.

W 2025 roku CUS realizował Program „Asystent osobisty osoby z niepełnosprawnością” dla Jednostek Samorządu Terytorialnego – edycja 2025 wsparciem było objętych 17 rodzin. W 7 przypadkach usługa asystencji była realizowana

na rzecz dzieci, w pozostałych przypadkach na rzecz osób dorosłych. Kwota wydatkowana na tę formę wsparcia to 86943,78 zł.

3. Program „Opieka wytchnieniowa” dla Jednostek Samorządu Terytorialnego – edycja 2025.

Głównym celem programu było wsparcie, w zakresie usług opieki wytchnieniowej członków rodzin lub opiekunów w postaci doraźnej, czasowej przerwy w sprawowaniu bezpośredniej opieki nad dziećmi z orzeczeniem o niepełnosprawności, a także nad osobami posiadającymi orzeczenie o znacznym stopniu niepełnosprawności albo orzeczenie traktowane na równi z orzeczeniem o znacznym stopniu niepełnosprawności. Z tej formy wsparcia skorzystało 9 rodzin, z czego w 5 rodzinach usługa wytchnieniowa była realizowana na rzecz dzieci do 16 roku życia. Kwota wydatkowana na tę formę wsparcia to 37841,97 zł. Oba Programy były dofinansowane przez Wojewodę z Funduszu Solidarnościowego.

4. Program „Posiłek w szkole i w domu” na lata 2024-2028

W analizowanym okresie 31 dzieciom zapewniono gorący posiłek w szkołach i przedszkolach, w ramach rządowego programu „Posiłek w szkole i w domu”.

W 2025 roku w Centrum Usług Społecznych w Wieliszewie na dzień 31.12.2025r. zatrudnienie na podstawie umowy o pracę:

- Dyrektor Centrum Usług Społecznych,
- 1 pracownik ds. administracyjnych,
- główny księgowy,
- 2 pracowników socjalnych,
- 2 aspirant pracy socjalnej,
- 1 pracownik ds. świadczeń rodzinnych,
- 1 pracownik ds. świadczeń z funduszu alimentacyjnego,
- 1 pracownik ds. kadr i płac,
- 1 Inspektor ds. Księgowości,
- 1 asystent rodziny,
- Inspektor ds. organizacyjnych, projektowych i programów rządowych,
- Inspektor ds. profilaktyki uzależnień,

W roku 2025 pracownicy Centrum Usług Społecznych w Wieliszewie podnosili swoje kwalifikacje, biorąc udział w wielu specjalistycznych szkoleniach, warsztatach, konferencjach i naradach; szkolnie z zakresu pomocy społecznej, świadczeń rodzinnych, funduszu alimentacyjnego, księgowości, przemocy domowej itp.

**Wykonanie budżetu Centrum Usług Społecznych w Wieliszewie w 2025 r.**

Wykonanie budżetu Centrum Usług Społecznych w Wieliszewie w 2025 roku	11 916 570,06 zł
- środki finansowe na zadania własne	4 540 415,65zł
- środki finansowe na zadania zlecone + umowy	6 889 286,13 zł
-środki pochodzące z Funduszu Pracy+ Projekt E-opieka	0,00 zł

W ramach tego budżetu CUS realizował zadania wynikające min. z ustawy o pomocy społecznej, ustawy o świadczeniach rodzinnych, ustawy o ustaleniu i wypłacie zasiłków dla opiekunów, ustawy za życiem, ustawy o pomocy osobom uprawnionym do alimentów, ustawy o pomocy państwa w wychowywaniu dzieci, ustawy o dodatkach mieszkaniowych, ustawy o bonie energetycznym, ustawy o dodatku osłonowym, ustawy o szczególnej ochronie niektórych odbiorców paliw gazowych w 2023 r. oraz w 2024 r. w związku z sytuacją na rynku gazu, przeciwdziałaniu przemocy w rodzinie i ustawy o systemie oświaty.

<b>Zadania własne</b>	
Zasiłki i pomoc w naturze, w tym na:	795 478,57 zł
zasiłki celowe i celowe specjalne	81 385,82 zł
Pomoc państwa w formie dożywiania dla dzieci i młodzieży (gorący posiłek) oraz zasiłek celowy w formie świadczenia pieniężnego na zakup żywności.	45 063,52 zł
z tego dotacja w ramach programu wieloletniego „Pomoc państwa w zakresie dożywiania”	27 037,52 zł
zasiłki okresowe	4 000,00 zł
zadanie dofinansowano w części gwarantowanej z budżetu państwa	4 000,00 zł
zasiłki stałe	573 367,77 zł
w tym dotacja z budżetu państwa <b>572 654,50,00 zł</b>	
składki na fundusz zdrowia od osób pobierających niektóre świadczenia:	64 623,94 zł
w tym dotacja z budżetu państwa <b>64 513,61 zł</b>	
<b>Koszty utrzymania Centrum poniesione z tytułu realizacji zadań</b>	<b>1 666 291,52 zł</b>
w tym min. wynagrodzenia do obsługi świadczeń, koszty energii elektrycznej i ciepłej, gazu, wody, opłat telefonicznych, zakupu artykułów biurowych, środków czystości, wyposażenia, zakupu drobnych usług pozostałych. Dotacja z budżetu państwa na to zadanie wyniosła: <b>287 267,63 zł.</b>	
<b>Wypłata dodatków mieszkaniowych</b>	<b>76 379,83 zł</b>
<b>Wypłata dodatku energetycznego oraz koszty obsługi</b>	<b>0,00 zł</b>
<b>Odpłatności za pobyt mieszkańców gminy w Domach Pomocy Społecznej</b>	<b>807 859,29 zł</b>
<b>Obsługa organizacyjno-techniczna Zespołu Interdyscyplinarnego</b>	<b>7 138,81 zł</b>
<b>Profilaktyka uzależnień</b>	<b>825 606,35 zł</b>
<b>Usługi opiekuńcze</b>	<b>53 262,18 zł</b>

Zadania zlecone	
Składki na fundusz zdrowia od osób pobierających świadczenie pielęgnacyjne	88 101,96 zł
<b>Świadczenia wychowawcze, w tym:</b> wyplacono świadczeń na kwotę: 0,00 zł koszty obsługi świadczeń wychowawczych 0,00 zł	0,00 zł
<b>Dodatek osłonowy, w tym:</b> wyplacono świadczenia na kwotę 0,00 zł koszty obsługi świadczeń: 0,00 zł	0,00 zł
<b>Bon energetyczny, w tym:</b> wyplacono świadczenia na kwotę: 527,45 zł koszty obsługi świadczeń: 15,82 zł	543,27 zł
<b>Refundacja podatku VAT, w tym:</b> wyplacono świadczenia na kwotę: 374,25 zł koszty obsługi świadczeń: 7,49 zł	381,74 zł
<b>Pomoc dla obywateli Ukrainy, w tym:</b> świadczenia rodzinne: <b>108 990,70 zł</b> jednorazowe świadczenie pieniężne 300 zł: <b>0 zł</b> świadczenia pieniężne i niepieniężne dla obywateli Ukrainy, w tym dożywianie: <b>14 241,04 zł</b>	123 231,74 zł
<b>Świadczenie wynikające z ustawy „Za życiem”</b> wyplacono świadczenia na kwotę: <b>24 000,00 zł</b> koszty obsługi świadczeń: <b>742,26 zł</b>	24 742,26 zł
<b>Zadania ustawy o świadczeniach rodzinnych oraz ustawy o pomocy osobom uprawnionym do alimentów, w tym:</b>	<b>6 857 184,90 zł</b>
zasiłki rodzinne i dodatki	5 093 623,11 zł
składki ZUS od świadczeniobiorców	384 918,55 zł
koszty obsługi świadczeń rodzinnych: w tym dotacja z budżetu państwa <b>121 530,16 zł</b>	147 840,52 zł
fundusz alimentacyjny	290 459,49 zł
koszty obsługi funduszu alimentacyjnego: w tym dotacja z budżetu państwa <b>10 673,44 zł</b>	166 413,44 zł
świadczenie rodzicielskie	200 784,30 zł
koszty obsługi świadczeń rodzicielskich	720,00 zł
<b>Koszt decyzji dla osób nieubezpieczonych</b>	1 835,88 zł
<b>Wydatki związane z utrzymaniem dzieci w rodzinach zastępczych</b>	165 596,53 zł
<b>Wydatki związane z utrzymaniem dzieci umieszczonych w placówce opiekuńczo-wychowawczej</b>	0,00 zł

<b>Koszty zatrudnienia Asystenta rodziny</b> dotacja z budżetu państwa 11 604,78 zł środki z Fundusz pracy 23 923,92 zł środki własne 75 774,51 zł	111 303,21 zł
<b>Specjalistyczne usługi opiekuńcze – dotacja z budżetu państwa</b>	28 380,00zł
<b>Pomoc materialna- stypendium szkolne:</b> w tym dotacja z budżetu państwa: 13 124,00 zł	17 105,00 zł
<b>Dochody budżetu w Dziale 852 – Pomoc Społeczna w 2025 roku</b>	
wpływy z tytułu nienależnie pobranych świadczeń rodzinnych (należność główna wraz z odsetkami i koszty upomnienia)	24 279,17 zł
wpływy z tytułu nienależnie pobranych świadczeń wychowawczych wraz z odsetkami	1 763,70zł
1. Z tytułu zaliczki alimentacyjnej ogółem 24 727,71 zł w tym: g) dochód gminy 12 363,76 zł h) dochód budżetu państwa 12 363,95 zł 1. Z tytułu funduszu alimentacyjnego ogółem 224 460,04 zł w tym: • dochód budżetu państwa 78 509,72 zł • dochód gminy 52 339,80 zł • odsetki 193 610,52 zł	249 187,75 zł
wpływy z tytułu nienależnie pobranych zasiłków stałych + koszty upomnienia wpływy z tytułu odpłatności za pobyt w schronisku	524,17 zł 2 413,20 zł
odsetki z konta bankowego	1 398,44 zł
zwrot opłaty zastępczej za pobyt w Domu Pomocy Społecznej + koszty upomnienia	0,00 zł
pozostałe dochody	1 224,72 zł
odpłatność z tytułu usług specjalistycznych	1 911,95 zł
Dochody z Karty Dużej Rodziny	127,00 zł
<b>Razem</b>	<b>282 830,10 zł</b>

### Potrzeby w zakresie pomocy społecznej.

Działania Centrum Usług Społecznych w Wieliszewie były realizowane w oparciu o ustalony budżet uwzględniający wszystkie niezbędne działania. Potrzeby były w sposób ciągły analizowane, aby dokonywać wydatków w sposób racjonalny i przemyślany.

Centrum Usług Społecznych w Wieliszewie określało następujące, najważniejsze potrzeby

w zakresie pomocy społecznej:

- doskonalenie sprawności funkcjonowania pomocy społecznej min. poprzez podnoszenie kwalifikacji kadry pomocy społecznej, poszukiwanie nowych rozwiązań wykorzystujących umiejętności i zasoby lokalne,
- profilaktyka przemocy domowej poprzez rozpowszechnianie wiedzy o zjawisku przemocy, jego konsekwencjach i możliwościach zatrzymania tego zjawiska oraz promowanie serdecznych i przyjacielskich relacji w rodzinie,
- aktywizacja społeczna, zawodowa, zdrowotna, edukacyjna osób zagrożonych wykluczeniem społecznym poprzez spotkania z profesjonalistami.
- wspieranie rodzin w zakresie opieki i wychowania dzieci poprzez organizowanie spotkań z profesjonalistami z dziedziny wychowania dzieci, dofinansowanie spotkań i wyjazdów rodzinnych, udzielanie wsparcia finansowego i rzeczowego w trudnych sytuacjach życiowych;

## 15 Bezpieczeństwo, porządek publiczny i ochrona przeciwpożarowa

Jednym z głównych zadań gminy, rozumianej jako wspólnota samorządowa, jest zapewnienie bezpieczeństwa, porządku publicznego, a także ochrony przeciwpożarowej zarówno mieszkańcom, jak i osobom przebywającym tymczasowo na jej terenie.

Jednym z zasadniczych elementów, determinujących funkcjonowanie gminnego systemu bezpieczeństwa, ze szczególnym uwzględnieniem stanu, w którym wspólnota nie odczuwa zagrożenia swojego istnienia i podstawowych interesów, związanych bezpośrednio z bytem w wymiarze indywidualnym lub zbiorowym, jest Komisariat Policji w Wieliszewie. W skład jego struktury organizacyjnej wchodzi: Zespół Patrolowo-Interwencyjny, Zespół Dzielnicowych, Zespół Kryminalny oraz Jednoosobowe stanowisko do spraw wykroczeń. Komisariat zachowuje zdolność do prowadzenia działań w systemie 24-godzinny, a obszar jego odpowiedzialności pokrywa się w pełni z obszarem administracyjnym gminy.

Zgodnie z postanowieniami ustawy z dnia 6 kwietnia 1990 roku o Policji, naczelnym zadaniem policjantów jest służenie społeczeństwu i ochrona bezpieczeństwa ludzi oraz utrzymanie bezpieczeństwa i porządku publicznego. Uwzględniając strukturę organizacyjną wyszczególnionej powyżej jednostki Policji, ponad 87,5% ukompletowania etatowego, jak również fakt, że przeważająca większość funkcjonariuszy posiada kilkunastoletni staż pracy w tej formacji, należy przyjąć, że Komisariat Policji w Wieliszewie jest przygotowany do realizacji szerokiego spektrum zadań, do których został powołany.

Zasadnicza działalność funkcjonariuszy Policji w 2025 roku ukierunkowana była na rozpoznawanie oraz przeciwdziałanie głównym zagrożeniom występującym na terenie Gminy Wieliszew, tj. kradzieżom z włamaniem do domów jednorodzinnych całorocznych i letniskowych, kradzieżom mienia, kradzieżom pojazdów oraz niszczeniu mienia. Tego rodzaju przestępstwa wydają się być typowe dla miejscowości o podwyższonych walorach turystycznych i wypoczynkowych (okolice Jeziora Zegrzyńskiego), związanych z ważnymi szlakami komunikacyjnymi (bliskość Warszawy i Legionowa), a także o zwiększonym napływie mieszkańców spoza lokalnej społeczności (znaczny wzrost zainteresowania budownictwem

wielorodzinnym i jednorodzinnym), co potwierdzają statystyki z ubiegłego roku oraz lat poprzednich.

W 2025 roku na terenie Gminy Wieliszew odnotowano ogółem 345 przestępstw (spadek o 11 w stosunku do 2024 roku), w tym 209 o charakterze kryminalnym w siedmiu zasadniczych kategoriach: kradzież cudzej własności, kradzież z włamaniem, uszkodzenie mienia, kradzież pojazdu, uszkodzenie ciała, rozbój lub wymuszenie rozbójnicze. Tego rodzaju przestępstwa są najczęstszą przyczyną nasilania się niezadowolenia społecznego, a także stanowią jeden z głównych czynników powodujących obniżenie poczucia bezpieczeństwa i komfortu w życiu codziennym mieszkańców Gminy.

W celu ograniczenia oraz przeciwdziałania przestępczości pospolitej, w 2025 roku funkcjonariusze policji z tutejszego komisariatu podejmowali szereg działań patrolowo-interwencyjnych, główny wysiłek koncentrując na zatrzymywaniu sprawców w trakcie popełniania przestępstwa, ujawnianiu wykroczeń poprzez wdrażanie postępowania mandatowego, a także na zatrzymywaniu osób poszukiwanych. W trakcie prowadzonych działań policjanci podjęli ogółem ponad 3274 interwencje, w tym: zatrzymali 58 przestępców na „gorącym uczynku”, zatrzymali 37 osób poszukiwanych, ujawnili 1673 wykroczenia, sporządzili 14 Niebieskich Kart w związku ze stwierdzeniem przemocy w rodzinie.

Ponadto realizując zadania związane z ograniczeniem przestępczości w rejonie funkcjonariusze Komisariatu Policji w Wieliszewie w ubiegłym roku podejmowali szereg działań związanych bezpośrednio z rozpoznaniem środowisk kryminogennych. W związku z powyższym patrole policji kierowano w miejsca szczególnego zagrożenia, wskazywane na podstawie comiesięcznych analiz stanu bezpieczeństwa i porządku publicznego w relacji policja – władze gminy, jak również przez mieszkańców gminy w ramach Krajowej Mapy Zagrożeń Bezpieczeństwa.

Działalność funkcjonariuszy KP Wieliszewie wspierana była siłami i środkami kierowanymi doraźnie lub w sposób planowy z Centrum Szkolenia Policji w Legionowie, Oddziału Prewencji Policji, Wydziału Wywiadowczo-Patrolowego w Warszawie oraz Wydziału Ruchu Drogowego Komendy Powiatowej Policji w Legionowie, a głównym obszarem ich zainteresowania były miejsca, w których dochodziło do kradzieży z włamaniem do domów jednorodzinnych, kradzieży samochodów, czy też wykroczeń w ruchu drogowym oraz spożywania alkoholu w miejscu publicznym.

Innym rodzajem policyjnej aktywności w rejonie odpowiedzialności jest zabezpieczenie prewencyjne imprez plenerowych, takich jak: „Crossing”, „Ultramaraton Powstańca”, „Półmaraton”, czy „Święto Gminy Wieliszew – Festiwal Wieliszewskie Wianki 2025”, a także WOŚP, protesty środowisk rolniczych. Podczas prowadzenia wyżej wyszczególnionych imprez nie odnotowano ani jednego przypadku przestępstwa, co pozwala na stwierdzenie, że skierowane do zabezpieczenia siły prewencyjne właściwie wykonały powierzone im zadania, co w sposób bezpośredni przełożyło się na wysokie poczucie bezpieczeństwa i porządku publicznego wśród mieszkańców i uczestników uroczystości.

Strona gminna, rozumiejąc potrzebę realnego wsparcia działalności patrolowo-interwencyjnej Policji, jak również utrzymania optymalnie wysokiego poziomu bezpieczeństwa

i porządku publicznego, zarówno wśród stałych mieszkańców Gminy Wieliszew, jak również osób przyjezdnych, podpisała „Porozumienie w sprawie zorganizowania w 2025 roku służb ponadnormatywnych funkcjonariuszy Komendy Powiatowej Policji, finansowych ze środków stanowiących dochody własne Gminy Wieliszew oraz zapewnienie finansowania nagród specjalnych dla funkcjonariuszy Policji w 2025 roku”, przeznaczając tym samym kwotę 40 000 złotych na realizację zadań w rejonach i porach uznanych za szczególnie niebezpieczne, dotyczących bezpośrednio: ochrony życia i zdrowia ludzi oraz mienia przed bezprawnymi zamachami naruszającymi te dobra, ochrony bezpieczeństwa i porządku publicznego, w tym zapewnieniem spokoju w miejscach publicznych oraz w środkach publicznego transportu i komunikacji publicznej, w ruchu drogowym i na wodach przeznaczonych do powszechnego korzystania, inicjowania i organizowania działań mających na celu zapobieganie popełnianiu przestępstw i wykroczeń oraz zjawiskom kryminogennym i współdziałanie w tym zakresie z władzami gminy, prowadzenia działań kontrterrorystycznych, wykrywania przestępstw i wykroczeń oraz ścigania ich sprawców, kontroli przestrzegania przepisów porządkowych i administracyjnych, związanych z działalnością publiczną lub obowiązujących w miejscach publicznych na terenie Gminy Wieliszew.

W ramach przedmiotowego porozumienia w okresie od lutego do grudnia 2025 roku zaplanowano i zrealizowano 294 godziny służby patroli w systemie ośmiogodzinnym i dwunastogodzinnym, angażując do ich pełnienia funkcjonariuszy z Komisariatu Policji w Wieliszewie i Komendy Powiatowej Policji w Legionowie. Działalność policjantów w toku pełnienia służb ponadnormatywnych ukierunkowana była, przede wszystkim, na: kontrolowanie kierowców i pojazdów, legitymowanie osób wzbudzających uzasadnione podejrzenia lub naruszających porządek publiczny, podejmowanie interwencji w sytuacjach zagrażających życiu lub zdrowiu ludzkiemu, a także kontrolę miejsc szczególnie zagrożonych. W wyniku prowadzonych działań zatrzymano, 1 poszukiwaną ukrywającą się przed wymiarem sprawiedliwości, dokonano 14 kontroli pojazdów, wylegitymowano 24 osoby, przeprowadzono 20 interwencji.

W 2025 roku, jak i w latach ubiegłych, na terenie Gminy Wieliszew stacjonuje 5 jednostek Ochotniczej Straży Pożarnej, włączonych w skład Krajowego Systemu Ratowniczo-Gaśniczego, co oznacza, że mogą one uczestniczyć w akcjach ratowniczych nie tylko na terenie gminy, ale także na terenie powiatu, województwa oraz całego kraju. Wszystkie jednostki Ochotniczej Straży Pożarnej mają zdolność do podejmowania działań ratowniczo-gaśniczych, ratownictwa drogowego, ratownictwa medycznego, ratownictwa wysokościowego, ratownictwa lodowego, ratownictwa chemiczno-ekologicznego, ratownictwa wodnego. Posiadają niezbędny sprzęt i wyposażenie indywidualne, a także personel ze stosownymi uprawnieniami, przeszkoleniami i dopuszczeniem, mogący stanowić obsadę zespołów wyjazdowych.

Charakterystyka poszczególnych jednostek Ochotniczej Straży Pożarnej z terenu Gminy Wieliszew za 2025 rok przedstawia się następująco:

#### 15.1 Ochotnicza Straż Pożarna w Wieliszewie:

liczba strażaków ratowników OSP z uprawnieniami	liczba członków Młodzieżowej Drużyny Pożarniczej	liczba członków Dziecięcej Drużyny Pożarniczej	liczba pojazdów pożarniczych	liczba wyjazdów ratowniczo-gaśniczych
30 mężczyzn, 3 kobiety	15	22	4	107

#### 15.2 Ochotnicza Straż Pożarna w Skrzyszewie:

liczba strażaków ratowników OSP z uprawnieniami	liczba członków Młodzieżowej Drużyny Pożarniczej	liczba członków Dziecięcej Drużyny Pożarniczej	liczba pojazdów pożarniczych	liczba wyjazdów ratowniczo-gaśniczych
26 mężczyzn, 3 kobiety	32	0	4	95

#### 15.3 Ochotnicza Straż Pożarna w Kałuszynie:

liczba strażaków ratowników OSP z uprawnieniami	liczba członków Młodzieżowej Drużyny Pożarniczej	liczba członków Dziecięcej Drużyny Pożarniczej	liczba pojazdów pożarniczych	liczba wyjazdów ratowniczo-gaśniczych
26 mężczyzn, 8 kobiet	8	0	6	85

#### 15.4 Ochotnicza Straż Pożarna w Krubinie:

liczba strażaków ratowników OSP z uprawnieniami	liczba członków Młodzieżowej Drużyny Pożarniczej	liczba członków Dziecięcej Drużyny Pożarniczej	liczba pojazdów pożarniczych	liczba wyjazdów ratowniczo-gaśniczych
31 mężczyzn, 5 kobiet	0	23	3	59

#### 15.5 Ochotnicza Straż Pożarna Janówek - Góra:

liczba strażaków ratowników OSP z uprawnieniami	liczba członków Młodzieżowej Drużyny Pożarniczej	liczba członków Dziecięcej Drużyny Pożarniczej	liczba pojazdów pożarniczych	liczba wyjazdów ratowniczo-gaśniczych
18 mężczyzn, 5 kobiet	20	2	3	51

**OGÓLNE DANE DOT. WSZYSTKICH JEDNOSTEK OSP Z TERENU GMINY WIELISZEW  
SĄ NASTĘPUJĄCE:**

liczba strażaków ratowników OSP z uprawnieniami	liczba członków Młodzieżowej Drużyny Pożarniczej	liczba członków Dziecięcej Drużyny Pożarniczej	liczba pojazdów pożarniczych	liczba wyjazdów ratowniczo-gaśniczych
131 mężczyzn, 24 kobiety	75	47	18	397

Elementem szczególnie istotnym z punktu widzenia bezpieczeństwa i higieny pracy strażaków ratowników OSP, jak również profesjonalizmu oraz efektywności podejmowanych przez nich działań ratowniczych, jest konieczność ustawicznego podnoszenia kwalifikacji.

Z tego względu tylko w 2025 roku do udziału w różnego rodzaju kursach i szkoleniach zostały skierowane łącznie 10 osób, w tym:

- na szkolenie podstawowe dla kandydatów na strażaków ratowników OSP – 11 osób;
- na doskonalące dla strażaków KSRG z zakresu współdziałania z SP ZOZ Lotnicze Pogotowie Ratunkowe – 5 osoba;
- na szkolenie dla kierujących działaniami – 5 osoba;

Ważnym wydarzeniem było Gminne Święto Strażaka, które odbyło się 10 maja ubiegłego roku na placu przed remizą Ochotniczej Straży Pożarnej w Wieliszewie. W trakcie uroczystości Wójt Gminy Wieliszew wyraził strażakom wdzięczność za ich trud i poświęcenie w służbie mieszkańcom. Jednostki z terenu Gminy Wieliszew brały udział w Powiatowych Zawodach Sportowo – Pożarniczych. Podczas których zdobyły: I miejsce – OSP Kałuszyn; II miejsce – OSP Wieliszew;

Rok 2025 przyniósł również istotne wzmocnienie wyposażenia jednostek. Ochotnicza Straż Pożarna w Krubinie wzbogaciła się o fabrycznie nowy lekki samochód ratowniczo-gaśniczy marki VW Crafter, Nowy sprzęt znacząco podniesie poziom bezpieczeństwa mieszkańców oraz usprawni działania ratownicze i gaśnicze na terenie gminy.

Ogólne koszty wsparcia działalności statutowej Ochotniczych Straży Pożarnych w Wieliszewie, Skrzyszewie, Kałuszynie, Krubinie oraz Janówku-Górze przez Gminę Wieliszew w 2025 roku wyniosły 752 636,40 złotych, w tym: na ekwiwalenty za udział w działaniach ratowniczych – 131 320,00 złotych; na usługi w zakresie konserwacji sprzętu OSP – 83 999,98 złotych; na zakup materiałów i wyposażenia, w tym paliwa – 113 679,28 złotych; na zakup pozostałych usług – 110 402,31 złotych. a także na inwestycje, w tym zakup nowego lekkiego samochodu ratowniczo gaśniczego dla Ochotniczej Straży Pożarnej w Krubinie za kwotę 488 200 pozyskane z dotacji celowej od Marszałka Województwa Mazowieckiego – 100 000,00 złotych, Krajowego Systemu Ratowniczo-Gaśniczego 180 000,00 złotych, Wojewódzkiego Funduszu Ochrony Środowiska i Gospodarki Wodnej 50 000,00 złotych, środków własnych Gminy Wieliszew 120 000,00 złotych oraz środków własnych OSP w Krubinie 38 200,00 złotych.

## 16 Inwestycje

W 2025 roku Gmina Wieliszew realizowała 22 zadania inwestycyjne na łączną kwotę  
12 482 409,23 złotych.

### 16.1 Infrastruktura wodno - kanalizacyjna

Budowa kanalizacji sanitarnej oraz sieci wodociągowej dla obszaru ulic Długiej, ul. Krótkiej i ul. Prostej w Michałowie Reginowie. Całkowity koszt inwestycji **5 840 038,39 zł.**



Budowa infrastruktury wodno-kanalizacyjnej na terenie Gminy Wieliszew-odprowadzanie ścieków. Wybudowana została kanalizacja sanitarna i sieć wodociągowa w ulicy Świerkowej w Wieliszewie. Całkowity koszt inwestycji: 13 453 654,30 zł w roku 2025: **672 682,71 zł**



W celu zabezpieczenia potrzeb bytowych mieszkańców związanych z infrastrukturą wodno - kanalizacyjną na bieżąco monitorowana jest sytuacja budowy kolejnych punktów kanalizacji i wodociągów na terenie gminy. Zgodnie z PFU są do wykonania prace budowlane, obejmujące przebudowę i rozbudowę oraz utworzenie punktu zlewnego, niezbędne do zapewnienia funkcjonalności istniejącego obiektu oczyszczalni ścieków w Janówku Pierwszym, w systemie zaprojektuj i wybuduj.

Ponadto w przyszłości konieczna jest również budowa Stacji Uzdatniania wody dla miejscowości Skrzyszew oraz oczyszczalni ścieków dla miejscowości Janówek.

Zakres budowy SUW w Skrzyszewie obejmuje:

- budowę budynku samoobsługowej stacji uzdatniania wody wraz z infrastrukturą techniczną; dostawa i montaż dwóch zbiorników retencyjnych pionowych;
- montaż zbiornika podziemnego na wody popłuczne;
- wyposażenie SUW w agregat prądotwórczy.

## 16.2 Obiekty kubaturowe

Zagospodarowanie przestrzeni publicznej wokół Jeziora Wieliszewskiego – utworzenie teren rekreacyjny wokół Jeziora Wieliszewskiego. Zagospodarowanie terenu na cele rekreacyjne. Całkowity koszt inwestycji: 2 162 646 ,86, w 2025 r.: **1 082 897,95 zł**.

Drugi etap Zagospodarowania przestrzeni publicznej wokół Jeziora Wieliszewskiego, zostało wykonane oświetlenie obiektu razem z monitoringiem oraz drewniane podesty służące do rekreacji oraz wypoczynku.



Budowa boiska wielofunkcyjnego wraz z zadaszeniem o stałej konstrukcji przy Szkole Podstawowej w Olszewnicy Starej. Całkowity koszt inwestycji – 5 818 061,32 zł. w 2025 r. **2 777 587,70 zł.** Kolejny etap rozbudowy Szkoły Podstawowej w Olszewnicy Starej, zakres obejmował budowę hali sportowej wraz z zapleczem oraz łącznikiem z istniejącym budynkiem. Na parterze zaplecza hali znalazły się szatnie, sanitariaty, pokój nauczyciela WF oraz magazynki na sprzęt sportowy, natomiast na piętrze znajdują się 2 duże sale oraz 1 mniejsza do zagospodarowania przez Szkołę.



Budowa kompleksów sportowych Orliki przy Hali Sportowej przy ul. Modlińskiej w Wieliszewie i Szkole Podstawowej przy ul. Kościelnej w Łajskach.

Inwestycja polega na wybudowaniu zespołów boisk typu ORLIK przy SP w Łajskach oraz przy hali sportowej w Wieliszewie, Boiska posiadają monitoring oraz oświetlenie. Całkowity koszt inwestycji: 3 536 991,01 zł. w 2025 r.: **297 690,99 zł.**



W 2025 roku realizowano **22 zadania inwestycyjne** na łączną kwotę **12 482 409,23 zł.**

Lp.	Nazwa zadania	Planowane wydatki na inwestycje 2025
1	Przejmowanie infrastruktury wodociągowej na terenie Gminy Wieliszew	1 004 920,79
2	Zasilenie gminy w wodę – koncepcja budowy magistrali wodociągowej łączącej ujęcie wody w Janówku Pierwszym i Wieliszewie –projektowanie i realizacja	15 375,00
3	Budowa infrastruktury wodno-kanalizacyjnej na terenie Gminy Wieliszew – odprowadzanie ścieków	675 665,46
4	Modernizacja oczyszczalni ścieków w Janówku Pierwszym – odprowadzanie ścieków	55 350,00
5	Budowa sieci kanalizacyjnej i wodociągowej ul. Świerkowej i Leśnej	48 585,00
6	Przejmowanie infrastruktury kanalizacyjnej na terenie Gminy Wieliszew	88 290,00
7	Rozbudowa i modernizacja systemu kanalizacji sanitarnej na terenie Miasta i Gminy Serock - odprowadzanie ścieków	59 040,00
8	Budowa kanalizacji wraz z przyłączeniami na terenie Gminy Wieliszew – odprowadzanie ścieków	5 840 038,39
9	Rozbudowa Szkoły Podstawowej nr 1 w Wieliszewie	137 895,30
10	Rozbudowa Szkoły Podstawowej nr 2 w Wieliszewie	61 008,00
11	Wieliszewskie Centrum Integracji Społecznej – przedszkole, infrastruktura sportowa i ośrodek zdrowia	19 388,30
12	Budowa przedszkola w Michałowie Reginowie – rozwój edukacji	85 792,50
13	Plac zabaw na osiedlu Silikaty – Michałów Reginów – zagospodarowanie przestrzeni publicznej	6 756,00
14	Zagospodarowanie przestrzeni publicznej wokół Jeziora Wieliszewskiego – utworzenie terenu rekreacyjnego wokół Jeziora Wieliszewskiego	1 082 897,95
15	Budowa kompleksów sportowych Orlik 2024 przy Hali Sportowej przy ul. Modlińskiej w Wieliszewie i Szkole Podstawowej przy ul. Kościelnej w Łajskach – aktywizacja sportowa dzieci i młodzieży	297 690,99
16	Budowa obiektu sportowego w Olszewnicy Starej – aktywizacja sportowa dzieci i młodzieży	2 777 587,70
17	Modernizacja kompleksów sportowych na terenie Gminy Wieliszew- projektowanie i realizacja	22 140,00
18	Budowa SUW Skrzyszew	48 585,00

19	Dostosowanie pomieszczeń w budynku policji dla referatu: Remonty i Inwestycje	98 615,60
20	Dostosowanie pomieszczeń na potrzeby siedziby CUW	12 238,50
21	Zagospodarowanie przestrzeni publicznej – zakup i montaż fontanny na placu zabaw	25 000,00
22	Budowa linii kolejowej Zegrze-Przasnysz	1 548,75

*Tabela /Zadania inwestycyjne/*

Ponadto na rok 2026 zaplanowano rozpoczęcie rozbudowy Szkoły Podstawowej nr 1 w Wieliszewie, Rozbudowę Szkoły Podstawowej nr 2 w Wieliszewie oraz Szkoły Podstawowej w Skrzeszewie. Dodatkowo wzięto pod uwagę koncepcję dostosowania pomieszczeń znajdujących się w ZS w Komornicy na przyszłe potrzeby szkoły podstawowej.

## 17 Edukacja

W 2025 roku w Gminie Wieliszew funkcjonowało trzynaście jednostek oświatowych prowadzonych przez Gminę: sześć przedszkoli, pięć szkół podstawowych, zespół szkolno-przedszkolny i zespół szkół ponadpodstawowych.

W poniższej tabeli zostały przedstawione placówki prowadzone przez Gminę Wieliszew:

Lp.	Nazwa szkoły / miejscowość	Ulica
1.	SZKOŁA PODSTAWOWA NR 1 IM. TADEUSZA KOŚCIUSZKI W WIELISZEWIE	ul. Modlińska 60
2.	ZESPÓŁ SZKOLNO-PRZEDSZKOLNY W OLSZEWNICY STAREJ, w skład którego wchodzi: 1) Przedszkole Samorządowe w Olszewnicy Starej 2) Szkoła Podstawowa im. Bronisława Sokoła w Olszewnicy Starej	ul. Warszawska 40
3.	SZKOŁA PODSTAWOWA IM. JÓZEFA WYBICKIEGO W JANÓWKU PIERWSZYM	ul. Dworcowa 5
4.	PRZEDSZKOLE SAMORZĄDOWE W JANÓWKU PIERWSZYM	ul. Dworcowa 5
5.	PRZEDSZKOLE SAMORZĄDOWE NR 1 W WIELISZEWIE	ul. K. K. Baczyńskiego 1
6.	PRZEDSZKOLE SAMORZĄDOWE NR 2 W WIELISZEWIE	ul. 600-lecia 32
7.	PRZEDSZKOLE SAMORZĄDOWE NR 3 W WIELISZEWIE	ul. Kościelna 76
8.	PRZEDSZKOLE SAMORZĄDOWE W ŁAJSKACH	ul. Kościelna 63
9.	SZKOŁA PODSTAWOWA IM. KORNELA MAKUSZYŃSKIEGO W SKRZESZEWIE	ul. Szkolna 10
10.	ZESPÓŁ SZKÓŁ W KOMORNICY, w skład którego wchodzi:	ul. Nasielska 7

	1) Liceum Ogólnokształcące im. mjra Konstantego Mikołaja Radziwiłła 2) Technikum 3) Branżowa Szkoła I stopnia	
11.	SZKOŁA PODSTAWOWA IM. STANISŁAWA MONIUSZKI W ŁAJSKACH	ul. Kościelna 63
12.	SZKOŁA PODSTAWOWA NR 2 IM. JANA PAWŁA II W WIELISZEWIE	ul. Janusza Kusocińskiego 1
13.	PRZEDSZKOLE SAMORZĄDOWE W SKRZESZEWIE	ul. Szkolna 10a

W Zespole Szkół w Komornicy funkcjonuje Liceum Ogólnokształcące im. mjra Konstantego Mikołaja Radziwiłła (brak aktywnych oddziałów w szkołach kształcących w zawodzie).

Do szkół i przedszkoli prowadzonych przez Gminę Wieliszew uczęszczało 3775 dzieci i młodzieży (wzrost o 130 r/r) w 172 oddziałach<sup>1</sup> (wzrost o 4 r/r):

Nazwa szkoły / placówki	Ogólnodostępne - uczniowie	Ogólnodostępne - oddziały
SZKOŁA PODSTAWOWA NR 1 IM. TADEUSZA KOŚCIUSZKI W WIELISZEWIE	397	19
SZKOŁA PODSTAWOWA IM. BRONISŁAWA SOKOŁA W OLSZEWNICY STAREJ	339	15
SZKOŁA PODSTAWOWA IM. JÓZEFA WYBICKIEGO W JANÓWKU	221	10
PRZEDSZKOLE SAMORZĄDOWE W JANÓWKU	93	4
PRZEDSZKOLE SAMORZĄDOWE NR 1 W WIELISZEWIE	148	6
PRZEDSZKOLE SAMORZĄDOWE NR 2 W WIELISZEWIE	49	3
PRZEDSZKOLE SAMORZĄDOWE W ŁAJSKACH	119	5
SZKOŁA PODSTAWOWA IM. KORNELA MAKUSZYŃSKIEGO W SKRZESZEWIE	477	23
LICEUM OGÓLNOKSZTAŁCĄCE IM. MJRA KONSTANTEGO MIKOŁAJA RADZIWIŁŁA W KOMORNICY	322	13
SZKOŁA PODSTAWOWA IM. STANISŁAWA MONIUSZKI	542	26
SZKOŁA PODSTAWOWA NR 2 IM. JANA PAWŁA II	505	24
PRZEDSZKOLE SAMORZĄDOWE W SKRZESZEWIE	214	9
PRZEDSZKOLE SAMORZĄDOWE NR 3 W WIELISZEWIE	199	9
PRZEDSZKOLE SAMORZĄDOWE W OLSZEWNICY STAREJ	150	6
razem	3775	172

Z wychowania przedszkolnego korzystało 1073 wychowanków (spadek o 13 r/r) w 47 oddziałach (constans r/r)<sup>2</sup>, w tym w 4 oddziałach przedszkolnych zlokalizowanych w szkołach podstawowych. Oddziały przedszkolne funkcjonowały w pięciu szkołach podstawowych.

<sup>1</sup> Źródłem danych jest System Informacji Oświatowej, stan na dzień 30 września 2025 r.

<sup>2</sup> Źródłem danych jest System Informacji Oświatowej, stan na dzień 30 września 2025 r.

Nazwa szkoły / placówki	Liczba uczniów w oddziałach przedszkolnych	Liczba oddziałów przedszkolnych
SZKOŁA PODSTAWOWA NR 1 IM. TADEUSZA KOŚCIUSZKI	26	1
SZKOŁA PODSTAWOWA IM. JÓZEFA WYBICKIEGO W JANÓWKU	25	1
PRZEDSZKOLE SAMORZĄDOWE W JANÓWKU	93	4
PRZEDSZKOLE SAMORZĄDOWE NR 1 W WIELISZEWIE	148	6
PRZEDSZKOLE SAMORZĄDOWE NR 2 W WIELISZEWIE	49	3
PRZEDSZKOLE SAMORZĄDOWE W ŁAJSKACH	119	5
SZKOŁA PODSTAWOWA IM. STANISŁAWA MONIUSZKI	51	2
PRZEDSZKOLE SAMORZĄDOWE W SKRZESZEWIE	214	9
PRZEDSZKOLE SAMORZĄDOWE NR 3 W WIELISZEWIE	199	9
PRZEDSZKOLE SAMORZĄDOWE W OLSZEWNICY STAREJ	150	6
Razem	1073	47

Do szkół i przedszkoli prowadzonych przez Gminę Wieliszew uczęszczają wychowankowie i uczniowie posiadający orzeczenia o potrzebie kształcenia specjalnego. W 2025 roku kształceniem specjalnym w jednostkach samorządowych objętych było 214 dzieci i młodzieży<sup>3</sup> (wzrost o 45 r/r), w tym 23 wychowanków przedszkoli i oddziałów przedszkolnych (wzrost o 10 r/r).

Orzeczenia o potrzebie kształcenia specjalnego wiążą się z koniecznością zapewnienia dodatkowego wsparcia w postaci zajęć rewalidacyjnych oraz nauczyciela współorganizującego proces kształcenia lub pomocy nauczyciela.

Nazwa szkoły / placówki	Liczba orzeczeń ogółem	Liczba orzeczeń w oddziałach przedszkolnych
SZKOŁA PODSTAWOWA NR 1 IM. TADEUSZA KOŚCIUSZKI	26	1
SZKOŁA PODSTAWOWA IM. BRONISŁAWA SOKOŁA	19	0
SZKOŁA PODSTAWOWA IM. JÓZEFA WYBICKIEGO W JANÓWKU	19	1
PRZEDSZKOLE SAMORZĄDOWE W JANÓWKU	2	2
PRZEDSZKOLE SAMORZĄDOWE NR 1 W WIELISZEWIE	6	6
PRZEDSZKOLE SAMORZĄDOWE NR 2 W WIELISZEWIE	1	1
PRZEDSZKOLE SAMORZĄDOWE W ŁAJSKACH	3	3
SZKOŁA PODSTAWOWA IM. KORNELA MAKUSZYŃSKIEGO	24	0
LICEUM OGÓLNOKSZTAŁCĄCE IM. MJRA KONSTANTEGO MIKOŁAJA RADZIWIŁŁA W KOMORNICY	11	0
SZKOŁA PODSTAWOWA IM. STANISŁAWA MONIUSZKI	55	2

<sup>3</sup> Źródłem danych jest System Informacji Oświatowej, stan na dzień 30 września 2025 r.

SZKOŁA PODSTAWOWA NR 2 IM. JANA PAWŁA II	31	0
PRZEDSZKOLE SAMORZĄDOWE W SKRZESZEWIE	7	7
PRZEDSZKOLE SAMORZĄDOWE NR 3 W WIELISZEWIE	7	7
PRZEDSZKOLE SAMORZĄDOWE W OLSZEWNICY STAREJ	3	3
razem	214	33

W jednostkach systemu oświaty prowadzonych przez Gminę Wieliszew zatrudnionych było 503 nauczycieli<sup>4</sup> (wzrost o 38 r/r) w łącznym wymiarze 445,29 etatów<sup>5</sup> (wzrost o 19,82 r/r):

Nazwa szkoły / placówki	Liczba nauczycieli	Liczba etatów
SZKOŁA PODSTAWOWA NR 1 IM. TADEUSZA KOŚCIUSZKI W WIELISZEWIE	57	49,76
ZESPÓŁ SZKOLNO-PRZEDSZKOLNY W OLSZEWNICY STAREJ	33	28,06
SZKOŁA PODSTAWOWA IM. JÓZEFA WYBICKIEGO W JANÓWKU PIERWSZYM	10	8,06
PRZEDSZKOLE SAMORZĄDOWE W JANÓWKU PIERWSZYM	18	14,00
PRZEDSZKOLE SAMORZĄDOWE NR 1 W WIELISZEWIE	10	7,59
PRZEDSZKOLE SAMORZĄDOWE NR 2 W WIELISZEWIE	13	11,70
PRZEDSZKOLE SAMORZĄDOWE NR 3 W WIELISZEWIE	60	52,27
PRZEDSZKOLE SAMORZĄDOWE NR W ŁAJSKACH	38	34,30
SZKOŁA PODSTAWOWA IM. KORNELA MAKUSZYŃSKIEGO W SKRZESZEWIE	94	86,58
ZESPÓŁ SZKÓŁ W KOMORNICY	61	52,65
SZKOŁA PODSTAWOWA IM. STANISŁAWA MONIUSZKI W ŁAJSKACH	30	28,50
SZKOŁA PODSTAWOWA NR 2 IM. JANA PAWŁA II W WIELISZEWIE	22	21,33
PRZEDSZKOLE SAMORZĄDOWE W SKRZESZEWIE	57	50,49
razem	504	445,29

W 2025 roku wydatki gminy na oświatę wyniosły ogółem 84 653 526,67 zł. Środki z budżetu państwa, przekazane w formie dotacji oświatowej i dotacji celowych nie pokrywają kosztów funkcjonowania systemu oświaty. Gmina Wieliszew przeznaczająca na finansowanie zadań oświatowych istotną część swojego budżetu.

Nasze szkoły i przedszkola są bardzo aktywne, jeśli chodzi o przedsięwzięcia: programy, projekty czy konkursy - o różnym zasięgu, zarówno wewnętrznym, gminnym, powiatowym, a nawet ogólnokrajowym, czy też międzynarodowym.

Poniżej opisano wybrane, najważniejsze projekty w każdej z placówek.

### **Szkoła Podstawowa nr 1 im. Tadeusza Kościuszki w Wieliszewie**

#### *PROJEKT E-TWINNING GLITTER AND GREETINGS ACROSS EUROPE*

Uczniowie klas 4a i 4b oraz 7b uczestniczyli w międzynarodowym projekcie polegającym na wymianie własnoręcznie wykonanych kartek bożonarodzeniowych z uczniami z różnych krajów europejskich. Kartki zawierały życzenia świąteczne w języku angielskim oraz w języku ojczystym, co sprzyjało rozwijaniu kompetencji językowych i kulturowych. W ramach

<sup>4</sup> Źródłem danych jest System Informacji Oświatowej, stan na dzień 30 września 2025 r.

<sup>5</sup> Źródłem danych jest System Informacji Oświatowej, stan na dzień 30 września 2025 r.

współpracy uczniowie poznawali tradycje bożonarodzeniowe innych krajów oraz wspólnie tworzyli Wirtualną Europejską Mapę Świąt, prezentującą otrzymane kartki. Projekt rozwijał kreatywność, umiejętność współpracy oraz otwartość na inne kultury, a także sprzyjał nawiązywaniu międzynarodowych przyjaźni.

*OGÓLNOPOLSKI PROJEKT EDUKACYJNY: „MAŁY MIŚ W ŚWIECIE WIELKIEJ LITERATURY”:*

Celem głównym projektu jest rozwijanie i promowanie czytelnictwa we współpracy z przedszkolami, szkołami podstawowymi, szkołami specjalnymi, świetlicami szkolnymi, bibliotekami szkolnymi, specjalnymi ośrodkami szkolno-wychowawczymi w całej Polsce. Uczestnikami projektu są czynni zawodowo nauczyciele pracujący w przedszkolach oraz oddziałach „0” przy szkołach podstawowych.

*AKADEMIA LUBELLA:*

Akademia Lubella to program edukacyjny skierowany do klas VI-VIII szkół podstawowych. Celem programu jest edukacja młodzieży na temat potrzeby różnicowania produktów w codziennej diecie oraz uświadomienie uczniom, jak ważną rolę odgrywają one w odżywianiu. Akademia Lubella uczy nie tylko komponowania zróżnicowanych, wartościowych posiłków, ale również prawidłowych zachowań związanych z niemarnowaniem jedzenia i doceniania samodzielnego przygotowywania posiłków, a także wartości płynących ze wspólnego spożywania posiłków.

#### **Szkoła Podstawowa nr 2 w Wieliszewie im. Jana Pawła I w Wieliszewie**

Aktywny do kwadratu - program, mający na celu zwiększenie aktywności fizycznej uczniów, stworzony z myślą o realizacji strategicznego celu w obszarze kultury fizycznej - Aktywne i zdrowe społeczeństwo. Program ten to kompleksowe wsparcie aktywności fizycznej skierowane w szczególności do dzieci i młodzieży. W dodatkowych zajęciach prowadzonych dwa razy w tygodniu uczestniczyło 68 uczniów z klas 1-3. Program realizowany był od lutego 2025 do grudnia 2025. Wspierany i finansowany przez Ministerstwo Sportu i Turystyki.

Europejski Tydzień Kodowania (15-17.10.2025 r.) - Szkoła wzięła udział w międzynarodowym wydarzeniu Code Week i została zgłoszona na mapę wydarzeń. W ramach akcji realizowano działania przybliżające uczniom matematykę oraz elementy kodowania. Uczniowie poznali różne sposoby szyfrowania (m.in. szyfr podstawieniowy oraz szyfr Cezara), uczestniczyli w grze terenowej, rozwiązywali kodowane zadania matematyczne oraz zadania ukryte pod kodami QR.

Ratujemy i uczymy ratować - program edukacyjny we współpracy z WOŚP skierowany do klas I-III SP i polega na wprowadzeniu zajęć z podstawowych czynności ratujących życie powszechnie już w pierwszych klasach szkoły podstawowej. Dzieci oswajają się z tak ważnymi zagadnieniami i kształtują właściwe nawyki – pierwsza pomoc staje się dla nich czymś naturalnym.

#### **Szkoła Podstawowa im. Stanisława Moniuszki w Łajskach**

*APTECZKA PIERWSZEJ POMOCY EMOCJONALNEJ*

Celem programu APTECZKA PIERWSZEJ POMOCY EMOCJONALNEJ jest rozwijanie w dzieciach podstawowych umiejętności społecznych i emocjonalnych oraz przygotowanie do radzenia sobie z trudnościami. Program składa się z 10 części tematycznych, które koncentrują się na kształtowaniu pozytywnych postaw i zachowań, poprzez rozwijanie odporności psychicznej oraz optymistycznego podejścia do życia.

Zaczytana szkoła Innowacja pedagogiczna opracowana i wdrożona jako element wspierający realizację zadań wychowawczo-profilaktycznych szkoły. Celem programu było:

- rozwijanie umiejętności czytelniczych, językowych, komunikacyjnych,
- budowanie empatii w oparciu o postawy bohaterów literackich,
- przeciwdziałanie hejtowi i przemocy rówieśniczej,
- promowanie tolerancji i akceptacji różnorodności.

Innowacja adresowana dla uczniów klas 0-5, w tym dla uczniów z niepełnosprawnościami oraz dla dzieci uczęszczających do świetlicy szkolnej.

#### *RESQL*

Pomaga szkołom rozwiązywać problemy bullyingu - przemocy rówieśniczej. Składa się z 5 kluczowych elementów:

- mobilnej aplikacji do zgłaszania incydentów;
- panelu interwenta dla przeszkolonych pracowników szkoły;
- materiałów szkoleniowych dla uczniów, nauczycieli i rodziców;
- scenariuszy lekcji wychowawczych;
- zestawu pomocy interwencyjnej, psychologicznej i prawnej dla nauczycieli.

Za pomocą aplikacji uczniowie anonimowo zgłaszają przypadki przemocy rówieśniczej, a interwent, odbierając wiadomość, ma okazję dopytania o szczegóły i podjęcia odpowiednich działań. Zespół RESQL pomaga szkołom we wdrożeniu programu i tworzeniu przyjaznego środowiska dla wszystkich uczniów.

#### **Szkoła Podstawowa im. Kornela Makuszyńskiego w Skrzyszewie**

Projekt Zgrane Środowisko - model współpracy społeczno-przyrodniczej w gminach. Projekt adresowany jest do mieszkańców 15 gmin z woj. mazowieckiego, kujawsko-pomorskiego, podlaskiego i warmińsko-mazurskiego. Jego celem jest odkrywanie i promowanie dziedzictwa przyrodniczo-kulturowego gminy, dzięki wytworzeniu produktu miejsca, czyli gry terenowej zbudowanej na obiektach w przestrzeni, które w opinii mieszkańców są warte pokazania lub wymagają zaopiekowania. Starsi mieszkańcy gminy spotkali się z przedstawicielami Fundacji Ekotrend w Szkole Podstawowej im. Kornela Makuszyńskiego w Skrzyszewie, by razem wytypować i omówić ciekawe miejsca w gminie i pokazać je na specjalnie przygotowanej mapie. Następnie uczniowie klasy 7b uczestniczyli w warsztatach Kawiarenka obywatelska, czyli otwarty dialog międzypokoleniowy, w ramach projektu Zgrane środowisko- model współpracy społeczno - przyrodniczej w gminach. Projekt jest współfinansowany ze środków Narodowego Instytutu Wolności - Centrum Rozwoju Społeczeństwa Obywatelskiego, w ramach rządowego Programu Fundusz Inicjatyw Obywatelskich NOWEFIO na lata 2021-2030.

Mały Mistrz - ogólnopolski program zajęć sportowych dedykowany uczniom z klas I-III. Założeniami programu m.in. było zachęcenie uczniów do zdobywania nowych umiejętności ruchowych oraz podnoszenia sprawności fizycznej, a także kształtowanie odpowiednich nawyków i postaw od najmłodszych lat.

- Lekkoatletyka z Orlika - to ogólnopolski turniej sportowy będący jednym z elementów programu Aktywna Szkoła. Nasz placówka była organizatorem cyklu 4 turniejów lokalnych i jedna z naszych drużyn dotarła do etapu wojewódzkiego zdobywając 4 miejsce. Dzieci otrzymały nagrody a szkoła voucher na zakup sprzętu sportowego. Celem organizacji turniejów

było zachęcenie dzieci do aktywności fizycznej i zdrowego stylu życia przy wykorzystaniu infrastruktury sportowej.

- Aktywna Szkoła - Aktywny AS - to ogólnopolski program sportowy z szeroką gamą zajęć ruchowych dla dzieci z klas I - VIII. Dzięki udziałowi w tym programie nasza placówka pozyskała specjalistyczny sprzęt sportowy, który zwiększył atrakcyjność zajęć wychowania fizycznego.

- Zeszyt online - regularny udział w wyznaczonych badaniach. Innowacyjny, bezpłatny program oparty na sztucznej inteligencji (AI), wspierający naukę matematyki w szkołach podstawowych. Narzędzie, rozwijane przez Politechnikę Warszawską, indywidualizuje poziom zadań do umiejętności ucznia, pomagając wyrównywać zaległości lub rozwijać uzdolnienia. Jest to narzędzie wspierające pracę nauczyciela, używane zarówno na lekcjach, jak i w domu.

### **Szkoła Podstawowa im. Józefa Wybickiego w Janówku Pierwszym**

Warsztaty profilaktyczne rozwijające poczucie odpowiedzialności za zdrowie własne i innych, realizowane w klasach VII-VIII – miały na celu wzmacnianie postaw prozdrowotnych oraz kompetencji społeczno-emocjonalnych młodzieży. Zajęcia koncentrowały się na promowaniu stylu życia, zapobieganiu ryzykownym zachowaniom, kształtowaniu umiejętności podejmowania świadomych decyzji oraz rozwijaniu empatii i odpowiedzialności za dobro własne i innych członków społeczności. Program warsztatów obejmował zagadnienia związane z profilaktyką uzależnień, radzeniem sobie ze stresem i presją rówieśniczą, higieną psychiczną oraz budowaniem pozytywnych relacji interpersonalnych. Zastosowano aktywizujące metody pracy, takie jak dyskusje moderowane, ćwiczenia zespołowe oraz elementy edukacji poprzez doświadczenie. Realizacja działań przyczyniła się do zwiększenia świadomości zdrowotnej uczniów, wzmacniania postaw odpowiedzialności społecznej oraz wspierania bezpiecznego i sprzyjającego rozwojowi klimatu szkolnego.

Instytut Cyfrowego Obywatelstwa – Higiena Cyfrowa w szkole – był ukierunkowany na kształtowanie świadomego i odpowiedzialnego korzystania z technologii cyfrowych przez uczniów. Działania projektowe obejmowały edukację w zakresie równowagi między światem online i offline, bezpieczeństwo w sieci, ograniczanie nadmiernego czasu ekranowego oraz dbałości o dobrostan psychiczny. Uczestnicy rozwijali kompetencje cyfrowe, uczyli się rozpoznawać zagrożenia wynikające z nieprawidłowego korzystania z mediów oraz poznawali praktyczne strategie wspierające zdrowe nawyki cyfrowe. Realizacja projektu przyczyniła się do wzrostu świadomości uczniów w obszarze higieny cyfrowej oraz wzmacniania odpowiedzialności postaw nowej technologii.

Szkoła do hymnu – udział naszej szkoły w akcji Szkoła do hymnu był ważnym elementem kształtowania postaw patriotycznych wśród uczniów. Cała społeczność szkolna odśpiewała „Mazurek Dąbrowskiego”, okazując szacunek do symboli narodowych. Wydarzenie sprzyjało integracji oraz budowaniu poczucia wspólnoty, a dla wielu uczniów było wyjątkowym i podniosłym przeżyciem.

### **Przedszkole Samorządowe nr 1 w Wieliszewie**

#### *ZAJĘCIA WARCABOWE*

Zajęcia prowadzone w najstarszych grupach miały na celu wspomaganie i ukierunkowanie rozwoju dziecka w zakresie rozbudzanie zaciekawienia dzieci grą w warcaby oraz poznania i wyrażania siebie podczas rozgrywek w warcaby.

Główną metodą pracy były zajęcia w zespołach dwuosobowych. Każda para graczy dysponowała planszą wraz z pionkami warcabowymi. Nauka reguł gry odbywała

się z uwzględnieniem zasady stopniowania trudności i poznawania kolejno wszystkich reguł. Dokonywane były ćwiczenia m.in. kształtujące orientację przestrzenną, ćwiczenia wprowadzające do odczytywania układu współrzędnych, dzieci bawiły się na planszy z osią symetrii. Poznały co to jest remis, remis z przewagą, nie rozstrzygnięta gra oraz zasady gry fair play (uczciwa gra nawet za cenę porażki, każda gra zaczyna się i kończy podaniem dłoni). Poznały również sposoby punktacji. Program uwieńczony został Między przedszkolnym Turniejem Warcabowym "MISTRZ GRY W WARCABY" pod patronatem Wójta Gminy Wieliszew Pana Pawła Kownackiego.

„Let's sing together”

I Powiatowy Przegląd Piosenki Angielskiej Celem było rozwijanie zainteresowań dzieci do nauki języka angielskiego, rozwijanie zainteresowań wokalnych, popularyzowanie i motywowanie do nauki języka angielskiego. Udział w przeglądzie wzięło czterech reprezentantów, którzy zajęli II miejsce.

V edycja Gminnego Przeglądu Recytatorskiego „Wiosna w poezji”

Konkurs miał na celu rozwijanie zdolności recytatorskich, kształtowanie wrażliwości na piękno języka ojczystego, dostarczanie dzieciom przedszkolnym doznań estetycznych i emocjonalnych wypływających z piękna utworów literackich. Występom przedszkolaków towarzyszyły ogromne emocje. Wszyscy uczestnicy zaprezentowali bardzo wysoki poziom prezentując ciekawe interpretacje utworów, które dopełniały odpowiednio dobrane rekwizyty oraz stroje. Patronat nad wydarzeniem objął Wójt Gminy Wieliszew Pan Paweł Kownacki, a tegorocznym gościem specjalnym była znana poetka Hanna Niewiadomska.

### **Przedszkole Samorządowe nr 3 w Wieliszewie**

Program Edukacyjny „Kubusiowi Przyjaciele Natury” - ma na celu proekologiczną edukację dzieci i zachęcenie ich do ruchu. Dzieci podczas zajęć nauczą się troszczyć o środowisko naturalne, poznają podstawowe zasady ekologii, dowiedzą się, dlaczego warto jeść owoce i warzywa oraz poznają korzyści płynące z ruchu.

Projekt Edukacyjny „Odkrywamy Polskę z Polinką” - ma na celu rozbudzanie poczucia tożsamości narodowej i przywiązania do ojczyzny. Dzieci poznają Polskę poprzez zabawę, sztukę, muzykę i tradycje. Rozwijają ciekawość poznawczą, wrażliwość estetyczną i wyobraźnię. Kształtują umiejętności pracy w grupie i cieszenia się wspólną aktywnością.

Projekt przeprowadzany był raz w miesiącu. Realizacja każdego tematu zaplanowana była na jedno zajęcia. W pierwszym półroczu zrealizowano trzy zaplanowane tematy:

„Polska to mój dom” - pokoloruj mapę Polski, serduszko w barwach biało-czerwonych;

„Góry, morza, lasy” - wydzieranka z papieru góry;

„Wolność i bohaterowie” wspólne odśpiewanie hymnu, biało-czerwone kotyliony;

„Tradycje i święta” - ozdoba choinkowa folklor.

Program symultaniczno- sekwencyjnej nauki czytania pod nazwą „Zabawy z sylabami” - mają na celu rozwój umiejętności czytania przez analizę i syntezę sylab, co wspiera logiczne myślenie, pamięć, koncentrację i budowanie kompetencji językowych, ucząc dzieci dzielenia słów na części, kojarzenia sylab i tworzenia wyrazów, często łącząc to z ruchem i zabawą, by nauka była radosna. Kluczowe osiągnięte cele to płynne czytanie sylab, rozpoznawanie ich, budowanie słów i zdań, usprawnianie artykulacji, rozwijanie sprawności manualnej i współpracy

w grupie. Zwiększenie zainteresowania literaturą i czytaniem, wykorzystywanie logicznego i algorytmicznego myślenia do rozwiązywania problemów z różnych dziedzin. Współpraca w grupie oraz większa uważność i koncentracja.

### **Przedszkole Samorządowe nr 2 w Wieliszewie**

#### *SKĄD SIĘ BIORĄ PRODUKTY EKOLOGICZNE*

Zdobywanie wiedzy na temat zdrowego odżywiania się, zrozumienie przez dzieci czym jest rolnictwo. Poznanie produktów ekologicznych, źródła ich pochodzenia oraz dobroczynnego wpływu na zdrowie.

#### *CZYSTE POWIETRZE WOKÓŁ NAS*

Program edukacyjny Zwiększenie świadomości dzieci na temat zagrożeń, które niesie zanieczyszczenie powietrza.

### **DZIECIŃSTWO BEZ PRZEMOCY Kampania Społeczna wspierana m.in. przez Fundację Dajemy Dzieciom Siłę.**

Celem kampanii jest ochrona dzieci, edukacja społeczeństwa i promowanie wychowania bez przemocy. Ochrona dzieci przed przemocą oraz budowanie bezpiecznego środowiska do ich rozwoju. Zapobieganie przemocy wobec dzieci. Zwiększanie świadomości społeczeństwa o tym, czym jest przemoc fizyczna, psychiczna i zaniedbanie. Uczenie bezpiecznych i pozytywnych metod wychowania bez kar i agresji. Informowanie dzieci, gdzie mogą szukać pomocy i jak reagować na przemoc. Promowanie przekonania, że przemoc wobec dzieci nigdy nie jest akceptowalna.

### **GRAMY ZMYŚLAMI Projekt edukacyjny**

Rozwijanie zmysłów poprzez zabawę i różne aktywności sensoryczne. Wspieranie rozwoju sensorycznego dzieci poprzez zabawy i działania angażujące zmysły (wzrok, słuch, dotyk, smak i węch). Pobudzanie ciekawości i kreatywności dzieci., wspieranie rozwoju motoryki małej i dużej, nauka poprzez doświadczanie i eksperymentowanie, rozwijanie samodzielności i współpracy w grupie, dostarczanie dzieciom pozytywnych doświadczeń sensorycznych.

### **Przedszkole Samorządowe w Łajskach**

#### **„Mamo, tato wolę wodę”**

Cele programu:

- popularyzacja picia wody jako podstawowego napoju, który jest niezbędny dla organizmu żywego;
- popularyzacja dobrych nawyków i odpowiedzialności społecznej dotyczących ochrony przyrody wśród przedszkolaków, ich rodziców i nauczycieli przedszkolnych oraz zasad ekologii.

W ramach Programu Uczestnicy przeprowadzają zajęcia o tematyce zdrowotno-przyrodniczej w oparciu o bezpłatne materiały edukacyjne dostępne do pobrania na stronie [www.wolewode.pl](http://www.wolewode.pl). Materiały edukacyjne dostępne są do pobrania przez zarejestrowanych Uczestników.

### **„Czuciaki z krainy emocji”**

Projekt wspierający rozwój inteligencji emocjonalnej, pomaga poznać, zrozumieć i regulować emocje.

Cele:

- rozpoznawanie emocji – Tworzenie okazji do nauki nazywania i odczytywania własnych emocji w bezpiecznym środowisku;
- regulacja emocji- Uczymy dzieci, jak panować nad emocjami, które są zbyt silne lub trwają zbyt długo;
- świadomość emocjonalna - Dzieci dowiadują się, że wszystkie emocje – także trudne – są naturalne i potrzebne;
- relacje i empatia-Pomagamy budować pozytywne relacje i zrozumienie wobec emocji innych ludzi.

### **„Zabawa sztuką”**

Innowacyjne połączenie sztuki z kompetencjami kluczowymi, a wszystko w duchu pedagogiki Froebela.

Cele szczegółowe:

- tworzenie przez nauczycieli warunków do twórczej aktywności dzieci w procesie zabawy,
- wprowadzenie dzieci w świat sztuki o charakterze lokalnym, ogólnopolskim, europejskim i światowym,
- zapoznanie z wybranymi dziełami i ich twórcami,
- rozwijanie poczucia estetyki i wrażliwości na piękno,
- udział w wystawach i prezentacjach zbiorowych,
- rozwijanie postawy twórczej dzieci z jej nieodłącznymi atrybutami tj. kreatywnością, innowacyjnością,
- zapoznanie z różnorodnymi technikami plastycznymi,
- kształtowanie umiejętności rozumienia i interpretowania pojęć przy wykorzystaniu obrazów,
- doskonalenie umiejętności swobodnej wypowiedzi, w tym wyrażania odczuć związanych z odbiorem sztuki,
- przygotowanie do posługiwania się językiem obcym nowożytnym w oparciu o wykorzystywanie dzieł sztuki,
- wykorzystywanie myślenia i postrzegania matematycznego do rozwiązywania problemów w codziennych w sytuacjach związanych z wykorzystaniem edukacji przez sztukę,
- kształtowanie orientacji przestrzennej,
- rozwijanie zainteresowań światem przyrody poprzez wykorzystywanie dzieł sztuki,
- doskonalenie umiejętności konstrukcyjnych,
- rozwijanie kompetencji cyfrowych dzieci oraz nauczycieli, w tym zainteresowań związanych z kodowaniem i programowaniem.

Założenia:

- wspomaganie rozwoju dzieci,
- odkrywanie dziecięcych talentów,

- budowanie więzi w grupie przedszkolnej,
- rozwijanie wiary we własne możliwości,
- współpraca z środowiskiem lokalnym, w tym z instytucjami kultury, artystami, branie udziału w wyjściach i wycieczkach związanych z tematyką dotyczącą projektu,
- kształtowanie wartości i umiejętności związanych z zachowaniem się w miejscach dotyczących świata sztuki,
- udział w akcjach propagujących działalność twórczą,
- rozwijanie kreatywności, krytycznego myślenia oraz umiejętności rozwiązywania sytuacji problemowych.

### **Przedszkole Samorządowe w Skrzyszewie**

#### **Projekt „Czuciaki z Krainy emocji”**

Całoroczny projekt edukacyjny wspierający rozwój inteligencji emocjonalnej dzieci. Projekt stwarza bezpieczne warunki do uczenia się rozpoznawania własnych uczuć oraz zrozumienia emocjonalnych reakcji i zachowań. Działania projektowe pozwalają dzieciom poznać sposoby radzenia sobie z silnymi emocjami oraz rozwijają umiejętność ich wyciszania i kontrolowania, a ponadto na budowaniu empatii i pozytywnych relacji z innymi.

#### **Program „Akademia Przyrodnika Żubra Pompika”**

Program ma na celu kształtowanie postaw proekologicznych u dzieci poprzez atrakcyjne i aktywne poznawanie świata przyrody. Realizowany jest w formie zabaw, obserwacji i działań praktycznych z wykorzystaniem literatury dziecięcej. Program rozwija ciekawość poznawczą oraz uczy szacunku i odpowiedzialności za środowisko naturalne.

#### **Projekt „BohaterON”**

Projekt ma na celu kształtowanie postaw patriotycznych oraz budowanie szacunku wobec historii i bohaterów narodowych. Poprzez udział w działaniach edukacyjnych dzieci poznają znaczenie pamięci historycznej oraz uczą się wdzięczności i empatii. Projekt realizowany jest w formie dostosowanej do wieku dzieci, m.in. poprzez rozmowy, materiały edukacyjne i działania plastyczne.

### **Przedszkole Samorządowe w Janówku Pierwszym**

#### **Projekt „BAJKI POMAGAJKI”**

„Bajki pomagajki”, to historie dotyczące konkretnych problemów, emocji, z którymi dzieci niejednokrotnie się borykają. Bajki oswiają z emocjami i problemami, zawierają wiele wskazówek, co można zrobić, by poradzić sobie w podobnej sytuacji.

Bajki mają na celu budowanie poczucia pewności siebie, oswojenia z sytuacjami, które budzą lęk, kształtują umiejętność zachowania w sytuacjach zagrażających zdrowiu i bezpieczeństwu, uczą akceptacji odmienności, rozwijają umiejętność wzajemnej pomocy, umożliwiają naukę rozpoznawania emocji, pokazują wartość przyjaźni w życiu człowieka.

#### **Projekt „Piątka dla Natury”**

Celem projektu było wspieranie edukacji ekologicznej wśród dzieci, aktywizowanie przedszkolaków i pedagogów do podejmowania działań na rzecz ochrony środowiska.

W ramach projektu dzieci brały udział w zajęciach edukacyjnych dotyczących ochrony środowiska, segregacji odpadów, oszczędzania wody i energii oraz dbania o przyrodę.

Przedszkolaki poznały zasady segregacji śmieci, znaczenie recyklingu oraz sposoby ograniczania zużycia plastiku. Zajęcia miały formę rozmów kierowanych, zabaw dydaktycznych, prac plastycznych oraz oglądania materiałów edukacyjnych.

### **„Alfabet logopedyczny”**

Głównym założeniem projektu, jest wspieranie prawidłowego rozwoju mowy dzieci.

Zestaw działań obejmuje: ćwiczenia artykulacyjne, oddechowe, fonacyjne, słuchowe oraz usprawniające motorykę małą i dużą. Zajęcia mają charakter zabawowy, co sprzyja aktywnemu udziałowi dzieci i buduje pozytywne nastawienie do ćwiczeń logopedycznych.

Podczas realizacji projektu dzieci doskonalą sprawność aparatu artykulacyjnego (języka, warg, policzków), ćwiczą prawidłowy tor oddechowy i wydłużają fazę wydechową, rozwijają słuch fonemowy oraz umiejętność różnicowania dźwięków mowy, wzbogacają słownictwo czynne i bierne, uczą się poprawnej wymowy poprzez naśladowanie i powtarzanie, rozwijają koncentrację uwagi, pamięć oraz koordynację wzrokowo-ruchową.

**W najbliższych latach przed Gminą Wieliszew stoją dwa zasadnicze wyzwania w obszarze oświaty:**

#### **❖ Zapewnienie odpowiedniej liczby miejsc w przedszkolach i szkołach podstawowych dla rosnącej liczby dzieci i młodzieży.**

Według stanu na 30 września 2025 roku do gminnych jednostek oświatowych uczęszczało 3775 dzieci i młodzieży; według stanu na 30 września roku poprzedzającego liczba ta wyniosła 3645. Oznacza to wzrost o 130 uczniów r/r.

Sytuacja demograficzna obserwowana na poziomie krajowym, w szczególności w zakresie spadku liczby ludności, na obecnym etapie nie znajduje odzwierciedlenia w Gminie Wieliszew. Na jej terenie nadal odnotowuje się dodatnie saldo migracji, związane z napływem nowych mieszkańców. W konsekwencji systematycznie wzrasta liczba ludności, w tym również liczba dzieci i młodzieży w wieku szkolnym.

W związku z powyższym należy podkreślić, iż istniejąca infrastruktura oświatowa wymaga dostosowania do rosnących potrzeb lokalnej społeczności. W perspektywie najbliższych lat prognozowany jest dalszy wzrost liczby uczniów, co generuje konieczność zabezpieczenia odpowiedniej liczby miejsc w placówkach oświatowych. Oznacza to potrzebę rozbudowy istniejących szkół, ewentualnej budowy nowych obiektów oraz zapewnienia odpowiedniej kadry pedagogicznej i zaplecza dydaktycznego.

Podejmowanie działań planistycznych i inwestycyjnych w tym zakresie jest niezbędne dla zagwarantowania ciągłości i jakości procesu edukacyjnego, a także dla uniknięcia zjawiska przepełnienia placówek w kolejnych latach.

#### **❖ Podniesienie poziomu nauczania w szkołach Gminy Wieliszew.**

Wyniki egzaminu ósmoklasisty są niższe niż średnia szkół zlokalizowanych na terenie powiatu legionowskiego (w 2024 roku: język polski – 64,59% w gminie, 68,34% w powiecie; matematyka – 54,15% w gminie, 59,65% w powiecie; język angielski – 74,53% w gminie, 78,75% w powiecie).

Wyniki egzaminu maturalnego z języka polskiego, matematyki i języka angielskiego są znacznie poniżej średniej szkół zlokalizowanych na terenie powiatu legionowskiego (w 2025 roku: język polski poziom podstawowy – gmina 48,30%, powiat 57,55%, matematyka

podstawowa – gmina 35,10%, powiat – 61,35%; język angielski – gmina – 58,68%, powiat – 83,08)<sup>6</sup>.

Porównując wyniki osiągnięte przez maturzystów w roku 2024 można zauważyć spadek wyników z matematyki, języka angielskiego i języka polskiego:

Rok 2024		Rok 2025	
Matematyka	38,08%	Matematyka	35,10%
Język angielski	60,38%	Język angielski	58,68%
Język polski	50,35%	Język polski	48,30%

Wszystkie szkoły podejmują systematyczne i wieloaspektowe działania mające na celu poprawę wyników egzaminu ósmoklasisty z matematyki. Najczęściej realizowaną formą wsparcia jest wprowadzenie dodatkowej godziny matematyki w klasach VII–VIII, zajęć wyrównawczych oraz stałych konsultacji dla uczniów. Prowadzone są regularne egzaminy próbne, rozwiązywane arkusze egzaminacyjne oraz cotygodniowe karty pracy z zadaniami w formule egzaminacyjnej. Nauczyciele kładą nacisk na systematyczne powtórki materiału, analizę błędów oraz utrwalanie podstaw teoretycznych, a także monitorowanie postępów uczniów i udzielanie im bieżącej informacji zwrotnej.

Szkoły dbają również o rozwijanie zainteresowań matematycznych poprzez udział w licznych konkursach organizację wydarzeń tematycznych oraz prowadzenie kół matematycznych. W procesie nauczania wykorzystywane są różnorodne metody aktywizujące, narzędzia cyfrowe i platformy edukacyjne, które zwiększają atrakcyjność zajęć i wspierają rozwój logicznego myślenia.

Mimo szerokiej oferty wsparcia zauważalne są trudności związane z motywacją części uczniów oraz niewystarczającym zaangażowaniem niektórych rodziców. Frekwencja na zajęciach obowiązkowych jest wysoka, natomiast udział w zajęciach dodatkowych bywa zróżnicowany. Szkoły podkreślają konieczność systematycznej pracy uczniów oraz dalszej współpracy z rodzicami jako kluczowych czynników wpływających na poprawę efektów kształcenia.

## 18 Finanse gminy

Budżet Gminy Wieliszew na 2025 r. zakładał wpływy w kwocie 177 152 652,00 zł oraz wydatki w kwocie 178 367 852,00 zł.

W wyniku dokonanych zmian:

- plan dochodów wyniósł 180 670 456,66 zł., wpływy wynosiły 181 516 671,11, co stanowi 100,47 % planu, plan wydatków wyniósł 192 372 221,48, wykonanie wyniosło 182 170 957,62 zł. co stanowi 94,7 % planu.

Na dzień 31 grudnia 2025 r. Gmina Wieliszew posiadała środki pieniężne na rachunku bankowym budżetu w wysokości 21 640 391,39 zł.

- Deficyt wyniósł - 656 757,69 zł.

<sup>6</sup> Źródłem danych są sprawozdania Okręgowej Komisji Egzaminacyjnej w Warszawie

- Udziały we wpływach z PIT i CIT - Plan 84 950 957,32 zł wykonanie 84 950 957,32 zł. tj. 100 % planu.
- Wpływy z podatku od nieruchomości 34 136 656,22 zł.
- Dochody majątkowe – plan 7 520 884,51 zł, wykonanie 7 587 925,07 zł tj. 100,89% planu.

### 18.1 Podatki

#### • **Podatek od nieruchomości**

Wpływy z podatku rolnego, podatku leśnego, podatku od spadków i darowizn, podatku od czynności cywilno-prawnych oraz podatków i opłat lokalnych od osób fizycznych zrealizowano w kwocie 16 696 105,41 zł, co stanowi 104,56 % planu rocznego wynoszącego 15 967 618,00 zł. Wpływy z podatku rolnego, podatku leśnego, podatku od czynności cywilnoprawnych, podatków i opłat lokalnych od osób prawnych i innych jednostek organizacyjnych zrealizowano w kwocie 23 776 640,65 zł, co stanowi 99,56 % planu rocznego wynoszącego 23 881 616,00 zł.

#### • **Podatek PIT i CIT**

Udziały gmin w podatkach stanowiących dochód budżetu państwa zrealizowano w kwocie 86 491 556,41 zł, co stanowi 100,00% planu rocznego wynoszącego 86 491 556,41 zł. Na niniejszą wartość składają się: o wpływy z podatku dochodowego od osób fizycznych w kwocie 84 950 957,32 zł; o wpływy z podatku dochodowego od osób prawnych w kwocie 1 540 599,09 zł.

### 18.2 Dochody z majątku

Dochody majątkowe Gminy Wieliszew w 2025 roku zostały wykonane na poziomie 7 587 925,07 zł, tj. w 100,89% w stosunku do planu wynoszącego 7 520 884,51 zł.

### 18.3 Dochody z dotacji

- łączna kwota otrzymanych dotacji w roku 2025 wyniosła 35 084 510,30 zł.
- dotacje celowe otrzymane z budżetu państwa na zadania bieżące z zakresu administracji rządowej zlecone gminom związane z realizacją świadczenia rodzinnego 7 190 307,54 zł;
- dotacje celowe otrzymane z budżetu państwa na realizację własnych zadań bieżących Gminy 1 476 376,56 zł;
- świadczenia z Funduszu Pomocy na finansowanie lub dofinansowanie zadań bieżących z zakresu pomocy obywatelom Ukrainy 1 124 625,59 zł;
- dotacje celowe w ramach programów finansowanych z udziałem środków europejskich oraz środków, o których mowa w art. 5 ust.1 pkt. 3 oraz ust.3 pkt 5, lit a i b oraz 6 ustawy lub płatności w ramach budżetu środków 1 882 984,41 zł;
- wpływ dotacji celowej w wysokości 2 999 831,00 zł zgodnie z umową 2024/0212/2754/DIS/BP/23 dot. zadania związanego z budową obiektu sportowego w ramach programu Olimpia;

- wpływ dotacji celowej w wysokości 988 289,77 zł zgodnie z umową nr WBZK-V.3146.2,2,248.2025 dot. PROGRAMU Ochrony Ludności i obrony Cywilnej (zwrot niewykorzystanych środków 455 849,58 zł.);
- wpływ środków z Rządowego Funduszu - Polski Ład Program na realizację zadania pn. „Edycja 8/2023/8578/Polski Ład” – 954 510,75 zł;
- wpływ środków z Rządowego Funduszu - Polski Ład Program na realizację zadania pn. „Edycja 6 PGR/2023/3944/Polski Ład” – 1 580 906,78 zł;
- dotacja celowa 100 000,00 zł zgodnie z umową nr W/UMWM-UU/UM/OR/10768/2025 na dofinansowanie zakupu samochodu ratowniczo-gaśniczego;
- dotacja celowa w wysokości 40 000,00 zł na podstawie umowy nr W/UMWM UU/UM/OR/2045/2025 dot. pomocy finansowej na modernizację budynku użytkowego dla jednostki OSP Kałuszyn (zwrot niewykorzystanych środków 1 200,00 zł);
- wpływ dotacji celowej w wysokości 442 562,85 zł na mocy umowy ramowej o partnerstwie dla projektu nr 10249772 – REUSE4WILL;
- dotacja celowa ze środków europejskich na realizację projektu współpracy samorządowej z krajami unii Europejskiej w kwocie 20 841,91 zł;
- wpływ dotacji celowej w wysokości 5 000,00 zł zgodnie z umową nr WS.425.6.2025.JJZ. dot. organizacji zawodów „11 Ultramaraton Powstańca 1944-2025”;
- wpływ dotacji W/UMWMUU/UM/OR/2593/2025 z przeznaczeniem na realizację projektu „Młodzież dla Wieliszewa Wieliszew dla Młodzieży” – 21 330,00 zł; (zwrot niewykorzystanych środków 4 185,43 zł);
- dotacja celowa w ramach programów finansowanych z udziałem środków europejskich na realizację programu „Cyberbezpieczny Samorząd” w kwocie 954 713,96 zł;
- dotacja celowa na zakup podręczników – 248 288,09 zł; (zwrot niewykorzystanych środków – 6 564,50 zł.);
- środki z Funduszu Pomocy na zakup podręczników dla uczniów będących obywatelami Ukrainy w kwocie 8 668,66 zł.
- dotacja celowa w ramach programów finansowanych z udziałem środków europejskich na realizację programu „Edukacja na cyfrowo” w kwocie 26 964,69 zł;
- dotacja z budżetu Województwa Mazowieckiego na realizację zadania w ramach programu „Mazowsze dla czystego powietrza 2025” – 150 000,00 zł; (zwrot niewykorzystanych środków 140 000,00 zł.)
- zwrot kosztów poniesionych na prowadzenie punktu konsultacyjno-informacyjnego z Wojewódzkiego Funduszu Ochrony Środowiska i Gospodarki Wodnej w wysokości 34 887,40 zł;
- dotacja z Wojewódzkiego Funduszu Ochrony Środowiska i Gospodarki Wodnej na dofinansowanie realizacji zadania pn.: „Usuwanie i unieszkodliwianie wyrobów zawierających azbest z terenu Gminy Wieliszew 2025” w wysokości 50 000,00 zł.
- dotacja z Wojewódzkiego Funduszu Ochrony Środowiska i Gospodarki Wodnej na dofinansowanie realizacji zadania pn.: „Modernizacja oświetlenia w miejscowości Wieliszew oraz w miejscowości Sikory” w wysokości 43 296,00 zł.
- wpływ środków z Mazowieckiego Urzędu Wojewódzkiego na realizację umowy WRPS-IV.946.4.62.2025” – 23 923,91 zł;
- wpływ środków z Mazowieckiego Urzędu Wojewódzkiego na realizację umowy ”210/AOON/2025” – 79 239,00 zł (zwrot niewykorzystanych środków 1 037,45zł);

- wpływ środków z Funduszu Pomocy na realizację zadań z zakresu świadczeń rodzinnych dla obywateli Ukrainy – 127 899,39 zł;
- dotacja celowa otrzymana z Ministerstwa Obrony Narodowej na doposażenie oraz szkolenie uczniów oddziałów przygotowania wojskowego w Zespole Szkół w Komornicy w kwocie 33 350,00 zł;
- dotacja celowa otrzymana z budżetu państwa na zadania związane ze zwrotem podatku akcyzowego zawartego w cenie oleju napędowego dla rolników w kwocie 108 381,11 zł;
- dotacja celowa otrzymana z budżetu państwa na organizację transportu na wybory w kwocie 6 691,67 zł.
- dotacja celowa otrzymana z budżetu państwa na realizację zadań bieżących z USC w kwocie 245 990,31 zł;
- dotacja celowa otrzymana z tytułu pomocy finansowej z samorządu Województwa Mazowieckiego na zadania realizowane przez Młodzieżową Radę Gminy w kwocie 17 144,57 zł.
- dotacja celowa otrzymana z budżetu państwa na prowadzenie rejestru wyborców w kwocie 3 632,00 zł.
- dotacja celowa otrzymana z budżetu państwa na realizację zadań związanych z kwalifikacją wojskową w kwocie 1 881,22 zł.
- środki z Funduszu Pomocy na finansowanie lub dofinansowanie zadań bieżących w zakresie pomocy obywatelom Ukrainy w kwocie 14 242,00 zł;
- dotacja celowa otrzymana z budżetu państwa na realizację zadań bieżących z zakresu zadań zleconych w kwocie 5 289,00 zł;
- środki z Funduszu Przeciwdziałania COVID-19 na finansowanie lub dofinansowanie realizacji zadań związanych z przeciwdziałaniem COVID-19 w kwocie 381,74 zł.
- dotacja celowa otrzymana z budżetu państwa wypłatę stypendiów i zasiłków szkolnych w kwocie 13 124,00 zł;
- dotacja celowa otrzymana z budżetu państwa na realizację programu pomocy uczniom niepełnosprawnym w kwocie 2 550,00 zł

#### 18.4 Fundusz sołecki

W ramach funduszu sołeckiego:

- Wydatki na łączną kwotę 552 167,59 zł.
- Kwota wniosku o zwrot z Urzędu Wojewódzkiego to łącznie 230 579,07 zł, w tym bieżące 138 827,68 zł, majątkowe 91 751,39 zł.

#### 18.5 Spłata zadłużenia

Do dnia 31 grudnia 2025 r. spłacono odsetki od kredytów i pożyczek oraz emisji obligacji komunalnych w wysokości 4 429 119,19 zł.

Spłacono raty kredytów i pożyczek oraz obligacje w wysokości 5 303 029,44 zł w tym:

- Kredyty – 18 229,44 zł;
- Raty pożyczek – 84 800,00 zł;
- łączne zadłużenie na dzień 31 grudnia 2025 r. wynosi – 75 704 399,13 zł.

## 19 Podatki w Gminie Wieliszew

### 19.1 Podatek od nieruchomości

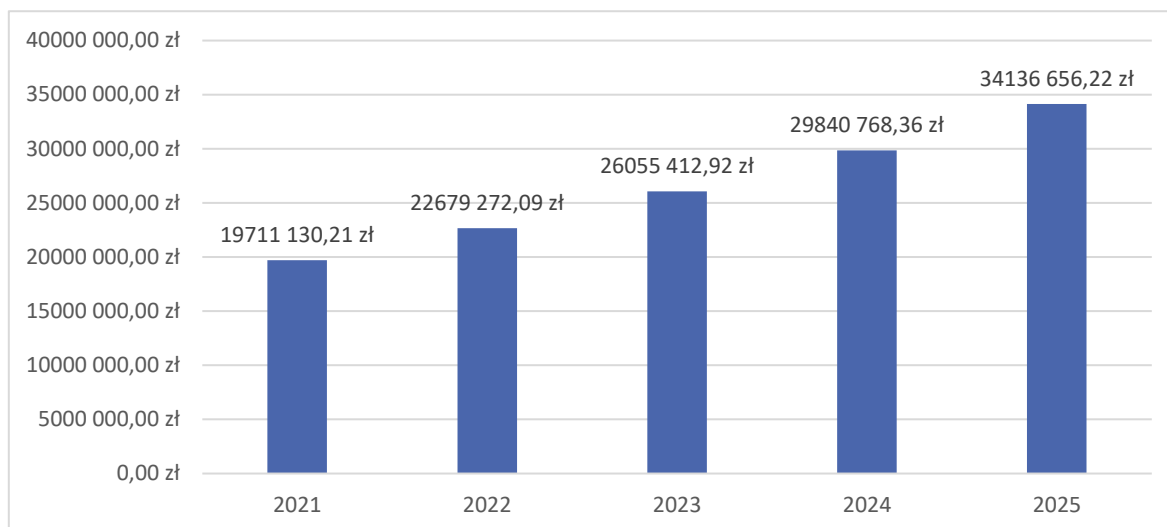

Obserwowany wzrost dochodów z podatku od nieruchomości jest wynikiem kilku czynników. Przede wszystkim jest to potencjał Gminy - firmy inwestują w nieruchomości komercyjne, takie jak biura, obiekty handlowe czy magazyny. Z uwagi na atrakcyjność Wieliszewa, wielu przedsiębiorców podejmuje się także inwestycji polegających na budownictwie mieszkaniowym – zainteresowanie tą ofertą skutkuje większą ilością mieszkańców Gminy.

Ponadto, wpływ na dochody z podatków mają również systematycznie przeprowadzane przez Starostwo Powiatowe w Legionowie modernizacje ewidencji gruntów i budynków wsi z obrębu Gminy Wieliszew – do końca 2025 roku zmodernizowano grunty należące do obrębu: Olszewnicy Starej, Olszewnicy Nowej, Kałuszyna, Janówka Pierwszego, Góry, Krubina, Poddębna, Komornicy, Topoliny, i Wieliszewa. Najczęściej, w wyniku tych działań, uległa zmianie klasyfikacja gruntu – na grunt podlegający podatkowi od nieruchomości.

### 19.2 Podatek od osób fizycznych i prawnych

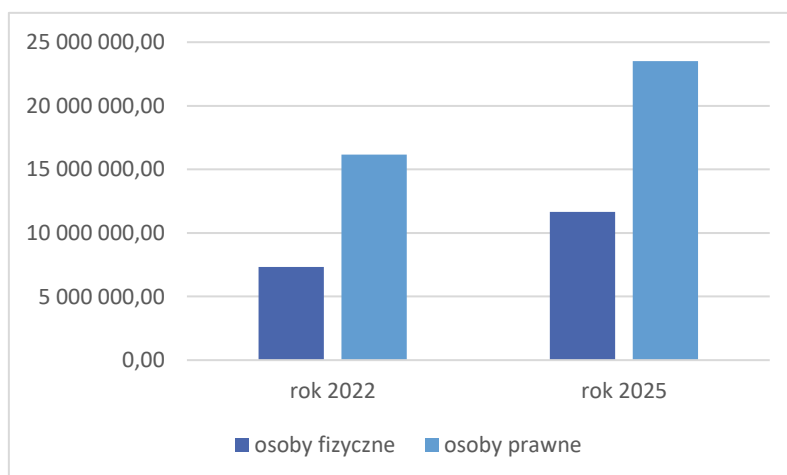

### 19.3 Podatek rolny, leśny oraz od środków transportu

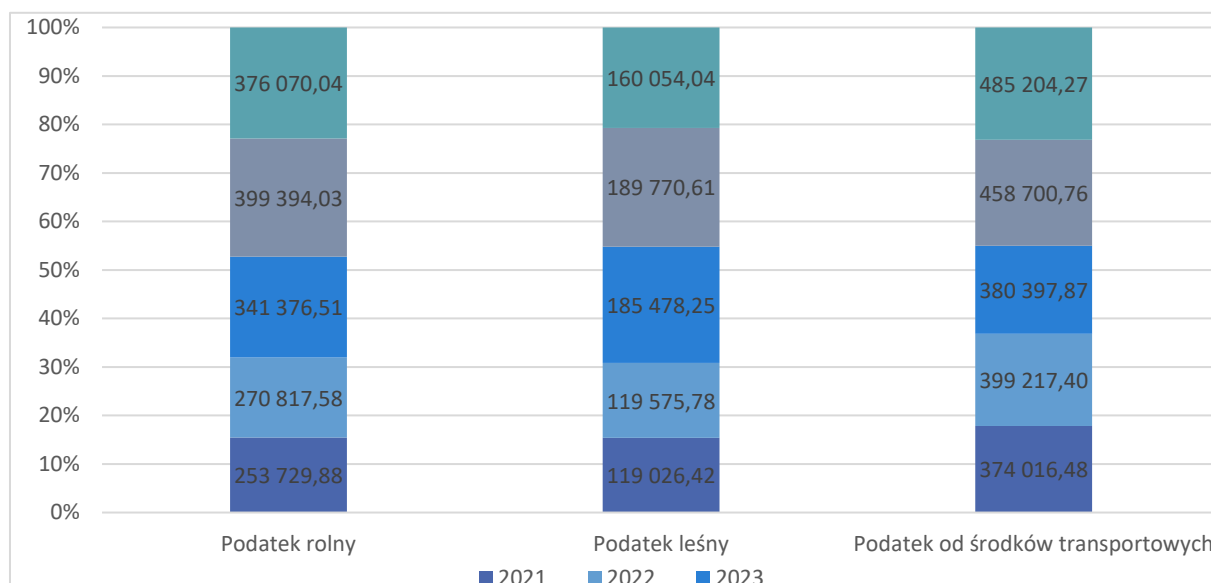

## 20 Sport i rekreacja

W 2025 roku odbyło się pięć imprez sportowych z czynnym udziałem zawodników. Imprezy organizowane na terenie gminy Wieliszew dają możliwość udziału nie tylko dorosłym, ale także dzieciom i młodzieży.

#### 01.03.2025 r. – Bieg Tropem Wilczym

Impreza o charakterze patriotycznym. Dystans 1963 metry. Odbyła się w Wieliszewie. Udział wzięli dorośli, dzieci, całe rodziny. Wspólnie upamiętniliśmy pamięć Żołnierzy Wyklętych.

#### 23.03.2025r. – impreza z cyklu WIELISZEWSKI CROSSING

Impreza została zorganizowana w Wieliszewie. W zawodach wzięli udział biegacze, a także zawodnicy MTB. W imprezie brały również udział dzieci i młodzież w osobnych kategoriach wiekowych. Udział wzięło 315 osób.

#### 20.06.2025 – Wieliszewska Piątka 2025

Impreza zorganizowana w Wieliszewie. W zawodach wzięli udział biegacze. Trasa profesjonalnie atestowana. Udział wzięło 200 osób. Bieg rozpoczął się o godzinie 21:30, długość trasy wynosiła 5km.

#### 27.07.2025r. – ULTRAMARATON POWSTAŃCA 1944-2025

Ultramaraton Powstańca organizowany był przy hali sportowej w Wieliszewie. Trasa biegu na 63 km przebiegała przez całą Gminę Wieliszew, okraszona wieloma punktami historycznymi. Możliwość biegu indywidualnego lub biegu w sztafecie udział wzięło 300 osób.

#### 12.10.2025r. – impreza z cyklu WIELISZEWSKI CROSSING

Impreza została zorganizowana w Skrzyszewie. W zawodach wzięli udział biegacze, a także zawodnicy MTB oraz uczestnicy kategorii Nordic Walking. W imprezie brały również udział dzieci i młodzież w osobnych kategoriach wiekowych.

## 20.1 Amatorski klub Sportowy „MEWA” Krubin

AKS Mewa Krubin to amatorski klub piłkarski z miejscowości Krubin, działający przede wszystkim na poziomie lokalnych rozgrywek i mocno związany ze społecznością gminy Wieliszew. Zespół seniorski rozgrywa swoje mecze na poziomie klasy B oraz odbywa treningi piłkarskie 3 razy w tygodniu. Udział w rozgrywkach piłkarskich odbywa się zgodnie z terminarzem rozgrywek, ustalonych przez MZPN (zazwyczaj raz w tygodniu, od marca do czerwca i od sierpnia do listopada). Klub posiada również 3 grupy juniorskie, które odbywają swoje treningi dwa razy w tygodniu przez cały rok. Zespoły juniorskie również biorą czynny udział w rozgrywkach MZPN oraz w różnego rodzaju turniejach piłkarskich. Treningi klubu prowadzone są na boisku z naturalną nawierzchnią w Krubinie oraz w okresach zimowych na boisku typu orlik w Skrzyszewie. Klub wziął udział w turnieju o Puchar Wójta Gminy Wieliszew.

Głównym celem AKS Mewa Krubin jest:

- integracja lokalnej społeczności;
- promowanie aktywności fizycznej;
- wychowanie młodzieży w duchu sportu i fair play;
- tworzenie możliwości rozwoju piłkarskiego dla dzieci i młodzieży;
- rozpoznawalność gminy w regionie;
- rozwój lokalnego środowiska sportowego.

## 20.2 Klub sportowy „DĄB” Wieliszew

Drużyna seniorska funkcjonuje w oparciu o model klubu środowiskowego, oparty w dużej mierze na zawodnikach wywodzących się z gminy Wieliszew i okolicznych miejscowości. Zespół bierze udział w regularnych rozgrywkach ligowych obecnie A-Klasa, zapewniając ciągłość uczestnictwa gminy w strukturach piłki nożnej na poziomie amatorskim. Udział w rozgrywkach piłkarskich odbywa się zgodnie z terminarzem rozgrywek, ustalonych przez MZPN (zazwyczaj raz w tygodniu, od marca do czerwca i od sierpnia do listopada).

Działalność drużyny obejmuje: udział w sezonowych rozgrywkach ligowych oraz pucharowych (Puchar Polski na szczeblu regionalnym), organizację i udział w treningach (średnio 2–3 jednostki tygodniowo + mecz), utrzymanie gotowości sportowej zawodników oraz rozwój poziomu sportowego zespołu.

Klub jednostki treningowe i meczowe odbywa na stadionie gminnym w Wieliszewie przy ul. Modlińskiej 65, w okresie zimowym korzysta z siłowni ulokowanej na hali sportowej oraz z boiska typu orlik w Skrzyszewie.

Sekcja seniorska KS Dąb Wieliszew realizuje zadania własne gminy w zakresie:

- upowszechniania kultury fizycznej i sportu,
- organizacji współzawodnictwa sportowego,
- promocji gminy poprzez udział w rozgrywkach ligowych,
- wspierania aktywności fizycznej mieszkańców,
- integracja lokalnej społeczności,
- promowanie aktywności fizycznej.

### 20.3 Stowarzyszenie Młodzi Dla Rozwoju „EMKA”

Stowarzyszenie ma na celu zwiększenie zainteresowania mieszkańców grą w szachy poprzez prowadzenie cyklicznych treningów szachowych oraz udział w turniejach na terenie całego kraju.

Główne cele stowarzyszenia:

- organizacja cyklicznych treningów szachowych dla grupy 20 osób,
- udział w turniejach szachowych regionalnych oraz krajowych,
- organizacja turnieju szachowego o puchar Wójta Gminy Wieliszew.

Osiągnięte rezultaty:

- zwiększenie zainteresowania wśród mieszkańców Gminy Wieliszew sportem, jakim są szachy,
- wychowywanie dzieci poprzez międzypokoleniową rywalizację, rozwijanie logicznego myślenia,
- budowanie lokalnej społeczności szachowej,
- eliminowanie stresu poprzez rywalizację.

### 20.4 Amatorski Klub Sportowy Impet

Sekcja Impetu Łajski funkcjonuje w formule klubu środowiskowego, skupiającego przede wszystkim zawodników z Łajsk oraz okolicznych miejscowości. Drużyna bierze udział w rozgrywkach ligowych na poziomie amatorskim B-klasa, zapewniając ciągłość uczestnictwa gminy Wieliszew w strukturach piłkarskich regionu. Klub na swoje jednostki treningowe i meczowe rozgrywa w Łajskach przy ul. Sikorskiego 6.

Podstawowe obszary działalności:

- udział w rozgrywkach ligowych oraz pucharowych na szczeblu lokalnym,
- prowadzenie regularnego procesu treningowego (średnio 2 tygodniowo + mecz),
- utrzymanie poziomu sportowego i organizacyjnego zespołu seniorskiego.

Drużyna seniorska pełni funkcję społeczną na terenie gminy:

- reprezentuje miejscowość Łajski i gminę Wieliszew w rozgrywkach sportowych,
- integruje mieszkańców poprzez organizację meczów i wydarzeń sportowych,
- tworzy przestrzeń aktywności fizycznej dla dorosłych mieszkańców,
- wspiera lokalną tożsamość sportową i tradycję piłkarską,
- zrzęca lokalną społeczność na meczach rozgrywanych na obiekcie przy ul. Sikorskiego 6 w Łajskach

### 20.5 Bielański Klub Sportowy Wataha Warszawa

Klub, poprzez swoją działalność, dąży do podniesienia ogólnej świadomości różnych grup wiekowych, w zakresie włączania aktywności fizycznej do życia codziennego. Poprzez uczestnictwo w zawodach lekkoatletycznych różnego szczebla, uczestnicy zaszczepili sobie chęć rywalizacji, a także zapoznali się z możliwościami aktywnego spędzania czasu.

W trakcie zajęć prowadzonych przez klub odbywają się spotkania z fizjoterapeutą, przez co uczestnicy nabywają niezbędną wiedzę o organizmie ludzkim, a także jak dbać o własne zdrowie.

Działania klubu:

- organizacja otwartych treningów zajęć biegowych na terenie Gminy Wieliszew,
- działania korekcyjne prowadzone przez fizjoterapeutę
- zorganizowane zostały zajęcia biegowe,
- wzrost świadomości dotyczącej możliwości własnego ciała,
- zajęcia dotyczące przeciwdziałania kontuzjom,
- propagowanie zdrowego trybu życia w duchu sportowej rywalizacji z zachowaniem zasad fair play,
- podniesienie umiejętności sportowych uczestników.

## 20.6 Akademia Piłkarska Dąb Wieliszew

Akademia Piłkarska Dąb Wieliszew jest istotnym elementem struktury sportowej gminy Wieliszew, realizującym zadania w zakresie szkolenia dzieci i młodzieży oraz upowszechniania kultury fizycznej. Poprzez systematyczne działania szkoleniowe, organizacyjne i wychowawcze przyczynia się do rozwoju sportu lokalnego, integracji społecznej oraz budowania ciągłości szkolenia sportowego.

Akademia odgrywa istotną rolę w lokalnym systemie sportu i edukacji:

- zapewnia dzieciom i młodzieży dostęp do zorganizowanej aktywności fizycznej,
- wspiera rozwój psychospołeczny uczestników,
- integruje środowisko lokalne (dzieci, rodzice, trenerzy),
- przeciwdziała wykluczeniu społecznemu poprzez sport.

Działalność akademii wpisuje się w realizację zadań własnych gminy w zakresie upowszechniania kultury fizycznej.

Akademia posiada **brązowy certyfikat PZPN**, co potwierdza spełnianie określonych standardów organizacyjnych i szkoleniowych.

Klub posiada 26 grup treningowych oraz 22 trenerów/trenerki w których aktywnie uczestniczy ponad 500 zawodników i zawodniczek. Obecnie w trakcie jednego tygodnia odbywa się 78 treningów piłkarskich oraz około 20 meczów ligowych odbywających się zgodnie z harmonogramem MZPN.

Podstawowe obszary działalności:

- prowadzenie cyklicznych treningów piłkarskich dostosowanych do wieku i poziomu zaawansowania,
- udział w zorganizowanych rozgrywkach dziecięcych i młodzieżowych,
- organizacja wydarzeń sportowych (turnieje, mecze kontrolne,),
- realizacja programów aktywizujących dzieci i młodzież (nabory, półkolonie, obozy sportowe).
- organizacja pikników i wydarzeń dla dzieci
- organizacja wycieczek fakultatywnych dla dzieci
- organizacja regularnych treningów piłki nożnej,
- ilość jednostek treningowych łącznie: 400 dla wszystkich grup,
- przeprowadzone zostały testy sprawnościowe luty/grudzień.
- Klub corocznie tworzy nowe grupy treningowej – wyjście naprzeciw lokalnym oczekiwaniom.

## 20.7 Pensylwania Łajski

Sekcja seniorska klubu stanowi główny obszar jego aktywności sportowej. Drużyna uczestniczy w rozgrywkach ligowych organizowanych przez Mazowiecki Związek Piłki Nożnej, reprezentując miejscowość Łajski oraz gminę Wieliszew w systemie współzawodnictwa sportowego.

Zakres działalności obejmuje:

- udział w sezonowych rozgrywkach ligowych oraz pucharowych,
- realizację procesu treningowego (średnio 2–3 jednostki treningowe tygodniowo oraz udział w meczach),
- utrzymanie poziomu sportowego i organizacyjnego zespołu.

Klub zrzesza w swoich szeregach dwie sekcje łucznictwo oraz piłkę nożną. Treningi zarówno łucznictwa jak i piłki nożnej odbywają się 2 razy w tygodniu. Zespół piłki nożnej rozgrywa swój mecze na poziomie klasy B. Klub korzysta z obiektów w Michałowie Reginowie oraz w Łajskach.

## 20.8 Football Academy Legionowo/Łajski

**Football Academy Łajski** to lokalna inicjatywa sportowa działająca na terenie gminy Wieliszew, ukierunkowana na szkolenie dzieci i młodzieży w zakresie piłki nożnej oraz promowanie aktywności fizycznej wśród najmłodszych mieszkańców.

Szkółka piłkarska zrzesza około 30 zawodników w wieku 4-12 lat. Zajęcia odbywają się na obiektach w Michałowie-Reginowie oraz na boisku w Łajskach.

Football Academy Łajski stanowi uzupełniający element systemu sportu dziecięcego w gminie Wieliszew. Poprzez organizację zajęć piłkarskich i aktywizację najmłodszych mieszkańców przyczynia się do rozwoju sprawności fizycznej dzieci oraz integracji społeczności lokalnej.

## 20.9 Podsumowanie

Gmina Wieliszew posiada bogatą infrastrukturę sportową, która umożliwi mieszkańcom rozwój zainteresowań sportowych. Do bazy obiektów wlicza się 9 boisk trawiastych, z czego cztery są pełnowymiarowe. Boiska te znajdują się na terenie Wieliszewa, Łajsk, Krubina i Komornicy. W Skrzyszewie dostępny jest jeden orlik z dodatkowym boiskiem wielofunkcyjnym.

W 2021 powstał nowy obiekt sportowy zlokalizowany przy Szkole Podstawowej nr 2 w Wieliszewie składający się z boiska wielofunkcyjnego ze sztuczną nawierzchnią, boiska trawiastego, bieżni i skoczni do skoków w dal oraz strefy do pchnięcia kulą. W trakcie budowy są dwa orliki z dodatkowym boiskiem wielofunkcyjnym, które dodatkowo zwiększą dostępność obiektów dla mieszkańców.

Na terenie gminy rozlokowanych jest kilka siłowni plenerowych oraz mniejszych boisk, z których korzystać mogą na co dzień mieszkańcy gminy.

Przyszłość gminy to nie tylko sport zespołowy, ale także indywidualny, tj. lekkoatletyka, kolarstwo, szachy, który z roku na rok coraz mocniej się rozwija.

## 21 Kultura

### 21.1 Budżet Ośrodka Kultury w Wieliszewie

Ośrodek Kultury w Wieliszewie działa w oparciu o przyznaną przez Gminę Wieliszew dotację podmiotową, która obok wpływów pochodzących z opłat uczestników zajęć i sprzedaży biletów na organizowane wydarzenia, składa się na kulturalny budżet. Dynamiczny wzrost demograficzny w Gminie Wieliszew skutkuje coraz większym zainteresowaniem ofertą kulturalną, a więc rosnącymi potrzebami. Od lat aktywnie pozyskujemy również środki zewnętrzne – zarówno te pochodzące od sponsorów jak i ze wsparcia organizacji wydarzeń przez inne instytucje publiczne (głównie Ministerstwo Kultury i Dziedzictwo Narodowe, Samorząd Województwa Mazowieckiego), w tym fundusze unijne. Przykładem są tutaj Mistrzostwa Polski w Tańcach Polskich PS CIOFF MAZUR oraz Festiwal Kultury Ludowej im. Stanisława Moniuszki, których edycje w roku 2025 zostały sfinansowane niemal w 100% ze środków zewnętrznych. Największą część funduszy zewnętrznych w roku 2025 stanowią te pozyskane ze środków Ministerstwa Kultury i Dziedzictwa Narodowego (w sumie 227 441,00 zł), Samorządu Województwa Mazowieckiego (w sumie 169 000,00 zł, w tym za pośrednictwem i w ramach współpracy z sektorem NGO) oraz Krajowego Planu Odbudowy KPO Dla Kultury (92 750,37 zł). Kulturalny budżet w roku 2025 zasilili również środki z sektora prywatnego w wys. 91 500,00 zł w ramach współpracy sponsorskiej.

WYKONANIE BUDŻETU ZA ROK 2025 PRZEDSTAWIA SIĘ NASTĘPUJĄCO:

**Dotacja podmiotowa Gminy Wieliszew wyniosła 1 660 000,00 zł, w tym:**

- Ośrodek Kultury w Wieliszewie 1 370 000,00 zł
- Biblioteka Publiczna Gminy Wieliszew 290 000,00 zł

**Środki wypracowane we własnym zakresie wyniosły 1 006 584,04, w tym:**

**- Przychody własne 785 421,76 zł, w tym:**

- 528 653,41 zł opłaty za udział w zajęciach – sekcjach OKW
- 129 732,40 zł opłaty za udział w Feriach i Wakacjach z Kulturą
- 43 500,00 zł wpływy za występy zespołu ZTL „Promyki”
- 83 535,95 zł przychody ze sprzedaży biletów na spektakle i koncerty

**- Pozyskane środki zewnętrzne 270 500,00 zł, w tym:**

- 91 500,00 zł z tytułu promocji (umowy o sponsoringu) w trakcie Mistrzostw Polski w Tańcach Polskich MAZUR 2025.
- 60 000,00 z Urzędu Marszałkowskiego Województwa Mazowieckiego w ramach działań promocyjnych realizowanych na rzecz Samorządu Województwa Mazowieckiego podczas XXIV Mistrzostw Polski w Tańcach Polskich MAZUR 2025.
- 59 000,00 z Urzędu Marszałkowskiego Województwa Mazowieckiego w ramach działań promocyjnych realizowanych na rzecz Samorządu Województwa Mazowieckiego podczas wyjazdu ZTL PROMYKI na międzynarodowe festiwale folklorystyczne do Włoch i Tajlandii.

- 10 000 zł z Powiatu Legionowskiego (XXV Festiwal Kultury Ludowej im. Stanisława Moniuszki).
- 50 000,00 zł ze Stowarzyszenia Wspierania Folkloru Polskiego „Mazowsze Leśne” w ramach promocji marki Mazowsze Serce Polski podczas XXV Festiwalu Kultury Ludowej im. Stanisława Moniuszki.

- **Pozyskane dotacje celowe wyniosły 327 691,37 zł**, w tym:

- 92 750,37 zł z KPO dla Kultury 2025 (w ramach Krajowego Planu Odbudowy i Zwiększenia Odporności, Komponent: Odporność i konkurencyjność gospodarki; Inwestycja A2.5.1: Program wspierania działalności podmiotów sektora kultury i przemysłów kreatywnych na rzecz stymulowania ich rozwoju. Sfinansowane przez Unię Europejską NextGenerationEU).
- 93 000,00 zł z Narodowego Centrum Kultury (w ramach Programu EtnoPolska 2025 – ZTL PROMYKI między pokoleniami).
- 134 441,00 zł z Ministerstwa Kultury i Dziedzictwa Narodowego (z Programu Kultura ludowa i tradycyjna – Ogólnopolskie Spotkania Taneczne MAZUR 2025).
- 7 500 zł z Narodowego Programu Rozwoju Czytelnictwa 2.0 (dofinansowanie ze środków Ministra Kultury i Dziedzictwa Narodowego w ramach realizacji Narodowego Programu Rozwoju Czytelnictwa 2.0 na lata 2021-2025 przy współpracy z Biblioteką Narodową).

**Koszty / wydatki wyniosły 3 057 266,06 zł**

- zużycie materiałów – 216 033,59 zł
- zużycie energii – 82 765,04 zł
- zakup książek – 37 541,34 zł
- zakup usług telekomunikacyjnych – 11 425,83 zł
- zakup usług pozostałych – 1 084 475,58 zł
- podatki i opłaty – 4 324,26 zł
- wynagrodzenia osobowe – 913 514,74 zł
- wynagrodzenia bezosobowe – 459 819,25 zł
- ubezpieczenia społeczne i inne – 221 753,24 zł
- pozostałe koszty – 25 613,19 zł

## 21.2 Biblioteki publiczne w Gminie Wieliszew

Od 1 marca 2014 roku (uchwała Rady Gminy Wieliszew Nr XXXVIII/383/2013) Ośrodek Kultury w Wieliszewie oraz Biblioteki Publicznej Gminy Wieliszew funkcjonują jako jedna samorządowa instytucja kultury pod nazwą Ośrodek Kultury w Wieliszewie. Od stycznia 2016 r. gminne biblioteki, ich księgozbiory i wykaz czytelników znajdują się w elektronicznym, zintegrowanym systemie bibliotecznym *MAK+* (MakPlus), stworzonym i rozwijanym przez Instytut Książki (narodową instytucję kultury działającą przy MKiDN). Umożliwiło to odejście od tradycyjnej formy prowadzenia katalogu księgozbioru i wypożyczeń opartych o papierowe karty, usprawniło i unowocześniło pracę bibliotek. Księgozbiór placówek dostępny jest w postaci katalogów internetowych przez stronę [szukamksiazki.pl](http://szukamksiazki.pl), zawierających wykaz

dostępnych w bibliotekach tytułów, które zarejestrowany użytkownik biblioteki może przeglądać on-line i rezerwować przed wypożyczeniem.

W 2025 r. na terenie Gminy Wieliszew funkcjonowały 3 placówki biblioteczne (*stan na grudzień 2025 r.*):

- Biblioteka Publiczna w Wieliszewie
- Biblioteka Publiczna w Michałowie-Reginowie (filia Biblioteki Publicznej w Wieliszewie)
- Biblioteka Publiczna w Skrzeszewie (filia Biblioteki Publicznej w Wieliszewie)

Statystyki czytelnicze w roku 2025 w bibliotekach publicznych Gminy Wieliszew:

placówka	liczba etatów	liczba woluminów	zakup nowości w roku 2025	liczba aktywnych czytelników	liczba wypożyczeń
Biblioteka Publiczna w Wieliszewie	<b>1,5</b> (1,5 w r. 2024)	<b>20 848</b> (19 780 w r. 2024)	<b>786</b> (760 w r. 2024)	<b>917</b> (828 w r. 2024)	<b>16 374</b> (15 562 w r. 2024)
Filia BP w Janówku Pierwszym (od września 2023r. niedostępna dla czytelników)	<b>0,0</b> (0,0 w r. 2024)	<b>6 132</b> (6132 w r. 2024)	<b>0</b> (0 w r. 2024)	<b>0</b> (0 w r. 2024)	<b>0</b> (0 w r. 2024)
Filia BP w Skrzeszewie	<b>0,5</b> (0,5 w r. 2024)	<b>5 941</b> (8 340 w r. 2024)	<b>99</b> (254 w r. 2024)	<b>198</b> (236 w r. 2024)	<b>2 793</b> (4 286 w r. 2024)
Filia BP w Michałowie-Reginowie	<b>0,5</b> (0,5 w r. 2024)	<b>11 938</b> (11 386 w r. 2024)	<b>377</b> (327 w r. 2024)	<b>245</b> (219 w r. 2024)	<b>6 092</b> (5 109 w r. 2024)
<b>razem</b>	<b>2,5</b> (2,5 w r. 2024)	<b>44 859</b> (45 638* w r. 2024) *ubytkowano 2 675 pozycji	<b>1 262</b> (1341 w r. 2024)	<b>1 360</b> (1 283 w r. 2024)	<b>25 259</b> (24 957 w r. 2024)

Zbiory specjalne – audiobooki: 234

- BP Wieliszew 69 (zakupionych 0)
- Filia BP Michałów-Reginów 75 (zakupionych 0)
- Filia BP Janówek Pierwszy 41 (zakupionych 0)
- Filia BP Skrzeszew 46 (zakupionych 0, zubytkowanych 3)

Licencjonowane zbiory elektroniczne, do których biblioteka opłaciła dostęp

– e-booki / audiobooki:

1. W ramach *Mazowieckiego Konsorcjum LEGIMI* zakupiono **540 miesięcznych kodów dostępu** (540 w r. 2024), z których skorzystało **64 czytelników** (82 w r. 2024), wypożyczając **5 114 tytułów** (6 886 w r. 2024) w formie e-book i audiobooków (**2 582 faktycznie otwartych – w r. 2024 faktycznie otwartych 2 651**).

2. W ramach *Platon sp. z o.o* zakupiono **120 miesięcznych kodów dostępu** do platformy *Empik Go*, z których skorzystało 82 czytelników (65 w r. 2024) wypożyczając 253 ebooków i 444 audiobooków (w r. 2024 40 ebooków i 224 audiobooków) gdzie 112 zostało wykorzystanych w ponad 60% (46 w r. 2024).

**Budżet Biblioteki Publicznej w Wieliszewie i jej 3 filii wyniósł w 2025 r:**

- **290 000 zł dotacja organizatora** wykorzystana na zakup książek (37 541,34 zł), licencjonowanych zbiorów elektronicznych (8 658,00 zł), wynagrodzenia osobowe (212 077,03 zł), składki ZUS (36 893,20 zł), energia (11 096,97 zł), wynajem pomieszczenia dla Filii w Skrzyszewie (12 189,72 zł), licencja programu MAK+, kadrowo-płacowego oraz budżetowego (4 346,82 zł), monitoring (590,40 zł), wymiany mat (4 386,91 zł), usługi telekomunikacyjne (5 962,63 zł), materiały (2 403,42 zł), obsługa informatyczna (6 000,00 zł), wywóz śmieci (205,20 zł), usługi pocztowe (31,00 zł), prowizje bankowe (133,50 zł), odpis na ZFŚS (6 808,50 zł), badania pracownicze (228,00 zł), nagrody w konkursach (1 380,00 zł).

Dotacja organizatora pokryła wydatki na zakup książek, licencjonowanych zbiorów elektronicznych, materiały, płace oraz składki ZUS (290 072,99 zł). **Pozostałe niezbędne wydatki w wysokości 53 359,65 zł pokryte zostały z budżetu Ośrodka Kultury**, co potwierdza rosnące potrzeby związane z rozwojem czytelnictwa w Gminie Wieliszew.

W roku 2025 udało się pozyskać dodatkowe **7 500 zł dofinansowania z Narodowego Programu Rozwoju Czytelnictwa 2.0** (dofinansowanie ze środków Ministra Kultury i Dziedzictwa Narodowego w ramach realizacji Narodowego Programu Rozwoju Czytelnictwa 2.0 na lata 2021-2025 przy współpracy z Biblioteką Narodową). Za pozyskaną kwotę zostało kupionych 237 egzemplarzy książek (w roku ubiegłym za tę samą kwotę udało się kupić 260 egzemplarzy – o 23 sztuki więcej).

**Gmina Wieliszew** jako jedyna z gmin wiejskich powiatu legionowskiego posiada **formalnie 4 placówki biblioteczne**, w pozostałych gminach powiatu legionowskiego działają kolejno: 2 placówki w Gminie Serock, 2 placówki w Gminie Jabłonna, 3 placówki w Gminie Nieporęt. Należy zwrócić uwagę na stosunkowo niską liczbę etatów (2,5) w porównaniu z liczbą obsługiwanych lokalizacji. Zwłaszcza, że Biblioteka w Wieliszewie czynna jest 48 godzin tygodniowo (od poniedziałku do czwartku w godz. 9-19 oraz w piątek w godz. 9-17). W grudniu 2025 r. dostępne dla czytelników pozostały **trzy lokalizacje: w Wieliszewie, Michałowie-Reginowie oraz Skrzyszewie**. W związku z odejściem na emeryturę pracownika biblioteki w Janówku Pierwszym oraz brakiem chętnych do podjęcia pracy w wymiarze 0,25 etatu w peryferyjnie położonej miejscowości, podjęto decyzję o jej czasowym zamknięciu – do czasu pozyskania nowego pracownika. Jednocześnie przesunięcie 0,25 etatu na jednego

z pracowników Biblioteki w Wieliszewie umożliwiło **otwarcie jej pięć dni w tygodniu**, a nie jak w poprzednich latach cztery.

Istotną kwestią dla funkcjonowania bibliotek publicznych jest ich sytuacja lokalowa. Biblioteka Publiczna w Wieliszewie usytuowana jest w budynku szkolnym, co mocno ogranicza jej możliwości w prowadzeniu dodatkowych działań kulturalno-czytelniczych (warsztaty, lekcje biblioteczne, spotkania autorskie). Regularne dzwonki szkolne, hałas dobiegający z korytarza ogranicza działalność biblioteki wyłącznie do wymiany książek.

W ciągu ostatnich lat liczba wypożyczeń w bibliotekach **sukcesywnie rośnie** (14 764 w 2021, 17 710 w 2022, 22 026 w 2023, 24 957 w 2024) **osiągając w 2025 r. poziom 25 259**. Przymuszczenie na zwiększającą się liczbę aktywnych czytelników i co za tym idzie wypożyczeni, podstawowy wpływ ma wzrost liczby mieszkańców gminy. Niestety liczba czytelników na 100 mieszkańców gminy zgodnie z zestawieniem „*Biblioteki publiczne powiatu legionowskiego w 2024 r.*” jest nadal niepokojąco niska i wynosi 6,03, co jest najniższym wynikiem w powiecie (Jabłonna 7,40; Serock 9,15; Nieporęt 11,91).

**Na szczególne wyróżnienie i podziękowanie zasługują mieszkańcy Gminy Wieliszew, których dary książkowe zasilły w tym roku zasoby Biblioteki w Wieliszewie aż w 33% (634 książek).**

Ponadto od trzech lat biblioteka bierze udział w ogólnopolskim programie rozwoju czytelnictwa „Mała książka – wielki człowiek” co w połączeniu z uzupełnieniem i rozszerzeniem oferty książkowej dla najmłodszych zaowocowało wzrostem liczby czytelników w wieku przedszkolnym **z 4 w roku 2022 do 194 (!) w 2025 roku**. Jednocześnie z dziećmi w placówkach zaczęli się pojawiać i wypożyczać ich opiekunowie i starsze rodzeństwo.

### 21.3 Oferta zajęć Ośrodka Kultury w Wieliszewie

Ośrodek Kultury w Wieliszewie organizuje ofertę zajęć rozwijających zainteresowania dzieci i dorosłych, w oparciu o działające w Łajskach Gminne Centrum Kultury. W zajęciach, w różnych grupach wiekowych, uczestniczą mieszkańcy Gminy Wieliszew oraz gmin sąsiednich – **w roku 2025 działały 23 podmioty związane z Ośrodkiem Kultury w Wieliszewie** (sekcje własne i zewnętrzne, grupy artystyczne).

Wykaz zajęć prowadzonych (finansowanie z budżetu) przez Ośrodek Kultury w Wieliszewie w roku 2025:

Lp.	Nazwa sekcji	Uczestnicy
1.	<b>Angielski z kulturą</b> (zajęcia grupowe; dzieci 4-9 lat)	27 osób (rezerwa 9)
2.	<b>Balet</b> (zajęcia grupowe; dzieci 4-6 lat)	10 osób
3.	<b>Brick4Kidz – lego robotyka</b> (zajęcia grupowe; dzieci 4-9 lat)	20 osób (rezerwa 4)
4.	<b>Ceramika</b> (zajęcia grupowe; dzieci 6-16 lat)	47 osób (rezerwa 22)

5.	Nauka gry na <b>gitarze/ukulele/basie</b> (zajęcia indywidualne dzieci, młodzież, dorośli – <b>2 instruktorów</b> )	26 osób (rezerwa 15)
6.	<b>Modelarstwo lotnicze</b> (zajęcia grupowe; dzieci i młodzież)	19 osób
7.	Nauka gry na <b>perkusji</b> (zajęcia indywidualne dzieci, młodzież, dorośli - <b>2 instruktorów</b> )	25 osób (rezerwa 2)
8.	Nauka gry na <b>pianinie</b> (zajęcia indywidualne dzieci, młodzież, dorośli – <b>2 instruktorów</b> )	29 osób (rezerwa 15)
9.	<b>Rękodzieło</b> (zajęcia grupowe dzieci, młodzież, dorośli)	4 osoby
10.	<b>Rysunek i malarstwo</b> (zajęcia grupowe dzieci, młodzież 4-16 lat)	26 osób
11.	<b>Rytmika</b> (zajęcia grupowe dzieci 3-6 lat)	5 osób
12.	Nauka gry na <b>skrzypcach</b> (zajęcia indywidualne dzieci, młodzież, dorośli)	11 osób (rezerwa 4)
13.	<b>Taniec dla kobiet 18+</b> (zajęcia grupowe dorośli)	8 osób
14.	<b>Taniec jazzowy i modern jazz</b> (zajęcia grupowe dzieci 9-14 lat)	10 osób
15.	<b>Zajęcia wokalne</b> (zajęcia grupowe i indywidualne dzieci, młodzież 8-18 lat)	18 osób (rezerwa 2)
<b>SUMA:</b>		<b>285 osób (rezerwa 73)</b>

Wykaz zajęć zewnętrznych (finansowanie własne, wynajem lub bezpłatne udostępnienie pomieszczeń) prowadzonych w ramach Ośrodka Kultury w Wieliszewie w roku 2025:

L.p.	Nazwa zajęć	Uczestnicy
1.	Akademia Musicalowa Dell Arte	38 osób
2.	Koło Seniorów Łajski	30 osób
3.	Robotyka i programowanie	12 osób
<b>SUMA:</b>		<b>80 osób</b>

Wykaz grup artystycznych działających przy Ośrodku Kultury w Wieliszewie w roku 2025:  
*\*finansowanie z budżetu/ \*\*wpłat uczestników/ \*\*\*finansowanie własne*

Lp.	Nazwa grupy	Uczestnicy
1.	Zespół Tańca Ludowego „Promyki” */**/***	187 osób
2.	Chór „Belcanto” */***	15 osób
3.	Teatr Tańca “Imago” / Imago Junior **	14 osób
4.	Teatr Muzyczny „Pod Pretekstem” ***	15 osób
5.	Zespół muzyczno-wokalny „Provizorka” ***	6 osób
6.	Zespół muzyczno-wokalny „Nie Na Temat” ***	5 osób
<b>SUMA:</b>		<b>242 osób</b>
<b>Razem wszystkich użytkowników</b>		<b>607 osób (rezerwa 73)</b>

Łączna liczba użytkowników Gminnego Centrum Kultury w Łajskach, sekcji prowadzonych i goszczonych przez Ośrodek Kultury w Wieliszewie oraz grup artystycznych w roku 2025 wyniosła 607 osób. Od 2022 roku liczba uczestników zajęć korzystających z oferty proponowanej przez GCK w Łajskach utrzymuje się na podobnym poziomie. Należy jednak zauważyć, że zwiększa się liczba osób, którym nie udaje się skorzystać z zajęć. W wielu sekcjach brakuje wolnych miejsc, a na najbardziej oblegane zajęcia listy rezerwowe mają po kilka lub kilkanaście osób (na koniec 2024 roku w sumie 48 osoby, na koniec 2025 73 osoby).

#### 21.4 Wydarzenia i imprezy cykliczne

Obok zajęć prowadzonych w Gminnym Centrum Kultury w Łajskach, hali sportowej w Wieliszewie oraz Sali Koncertowej im. Krzysztofa Klenczona, Ośrodek Kultury podejmuje szereg działań kulturalnych mających na celu aktywizację mieszkańców Gminy Wieliszew, organizując bądź współorganizując spektakle teatralne, koncerty, konkursy, przeglądy, festiwale, wydarzenia plenerowe, uroczystości patriotyczne oraz szkolenia, warsztaty.

W sezonie wakacyjnym istotnym wsparciem oferty kulturalnej były plenerowe wydarzenia organizowane przez Powiatową Instytucję Kultury, przy udziale i wsparciu Ośrodka Kultury w Wieliszewie. Udana współpraca pomiędzy instytucjami kontynuowana jest przez cały rok.

Dystrybucja internetowa biletów na wydarzenia odbywa się przez serwis biletyna.pl. W roku 2025 z dystrybucji internetowej korzystało 91% (80% w roku 2020, 88% w roku 2021, 89% w roku 2022 i 85% w roku 2023 i 2024) nabywających bilety na wydarzenia kulturalne

organizowane w Sali Klenczona, 9% wybierano tradycyjną formę zakupu biletów w biurze GCK w Łajskach.

Wykaz wydarzeń zorganizowanych (finansowanie własne) lub współorganizowanych (\*wsparcie inicjatywy zewnętrznej / \*\*dofinansowanie) przez Ośrodek Kultury w Wieliszewie w roku 2025.

Lp.	Nazwa wydarzenia / formuła i odpłatność	Data i miejsce wydarzenia
1.	„Z kolędą na Trzech Króli” – koncert kolęd i pastorałek oraz utworów bożonarodzeniowych w wykonaniu artystów z Ośrodka Kultury w Wieliszewie: soliści z sekcji wokalne, Chór „Belcanto”, ZTL „Promyki”, gościnnie schola parafialna kościoła w Wieliszewie (wstęp wolny)	06.01.2025 Kościół parafialny w Wieliszewie
2.	Spektakl „Bonobo – randka w ciemno” (spektakl biletowany)	18.01.2025 Sala Klenczona w Wieliszewie
3.	**Ferie z Kulturą 2025 – cykl wyjazdów i aktywności stacjonarnych dla grupy 45 osób (6-13 lat) - (odpłatne)	10-14.02.2025 GCK Łajski / wyjazdy
4.	Spektakl dla dzieci „Bajka o królowie Marysi i lodowej górze” (wydarzenie biletowane)	15.02.2025 Sala Klenczona w Wieliszewie
5.	**Warsztaty dla Młodych Recytatorów – warsztaty dla dzieci ze szkół podstawowych, przygotowujących się do konkursu recytatorskiego Warszawska Syrenka (bezpłatne - dla przedstawicieli szkół)	8.03.2025 GCK Łajski
6.	*48. Konkurs Recytatorski „Warszawska Syrenka” – etap gminny (wstęp wolny)	14.03.2025 GCK Łajski
7.	*Spektakl „Co trzy głowy to nie jedna” spektakl Teatru Muzycznego pod Pretekstem” (wydarzenie biletowane)	16.03.2025 Sala Klenczona w Wieliszewie
8.	Spektakl „Pocztówki z Europy” (wydarzenie biletowane)	23.03.2025 Sala Klenczona w Wieliszewie
9.	Spektakl dla dzieci „Wszyscy na jednego” (wydarzenie biletowane)	29.03.2025 Sala Klenczona w Wieliszewie
10.	VII Otwarte Mistrzostwa Sekcji Modelarstwa „WAŻKA” modeli szybowców halowych F1N (wstęp wolny)	5.04.2025 Hala Sportowa w Wieliszewie
11.	**XXIV Mistrzostwa Polski w Tańcach Polskich MAZUR 2025 - rywalizacja taneczna, warsztaty, sympozjum (na żywo + transmisja on-line, wstęp wolny)	04-05.04.2025 sala sportowa przy SP nr 2 w Wieliszewie / hala sportowa w Wieliszewie / Sala Klenczona w Wieliszewie

12.	*Spektakl „Co trzy głowy to nie jedna” spektakl Teatru Muzycznego pod Pretekstem” (wydarzenie biletowane)	13.04.2025 Sala Klenczona w Wieliszewie
13.	Spektakl „Separatka” (wydarzenie biletowane)	27.04.2025 Sala Klenczona w Wieliszewie
14.	XXII Ogólnopolski Tydzień Bibliotek pod hasłem „BIBLIOTEKA. Lubię tu być” – akcja promująca czytelnictwo i nowości książkowe z półek gminnych bibliotek publicznych: – 9 maja - XI Gminny Konkurs Wiedzy o Książce „Smocze opowieści” klasy I-III „Srebrny smok” Barbara Sadurska, klasy IV-VI „Porwanie Baltazara Gąbki” Stanisław Pagaczewski klasy VII-VIII „Magiczne Drzewo: Cień smoka” Andrzej Maleszka – 10 maja – akcja uwalniania książek w bibliotece w Michałowie Reginowie – 14 -31 maja – wystawa prac Ewy Hauzer w Bibliotece w Wieliszewie (wstęp wolny)	8-14.05.2025 GCK w Łajskach Biblioteka w Wieliszewie
15.	*Spektakl „Co trzy głowy to nie jedna” spektakl Teatru Muzycznego pod Pretekstem” (wydarzenie biletowane)	11.05.2025 Sala Klenczona w Wieliszewie
16.	Spektakl „Trzeba to sobie jasno powiedzieć” (wydarzenie biletowane)	24.05.2025 Sala Klenczona w Wieliszewie
17.	Spektakl muzyczny dla dzieci „Czerwony kapturek” (wstęp wolny)	26.05.2025 Sala Klenczona w Wieliszewie
18.	Spektakl taneczny „Portret Kobiety” Teatr Tańca IMAGO (wydarzenie biletowane)	8.06.2025 Sala Klenczona w Wieliszewie
19.	III Sąsiedzki Piknik Kulturalny na zakończenie roku szkolnego	14.06.2025 GCK w Łajskach
20.	*Namiot Pełen Kultury w ramach Wieliszewskich Wianków – warsztaty plastyczne EKO-SZTUKA – stylizowane naszyjniki wycinanki ludowe, - uwalnianie książek	21.06.2025 Park Świętojański w Wieliszewie
21.	** Wakacje z Kulturą 2025 – cykl wyjazdów i aktywności stacjonarnych dla grupy 45 osób (7-12 lat) (odpłatne)	30.06-4.07.2025 GCK Łajski / wyjazdy
22.	* Spotkanie autorskie dla dzieci z Joanną Jagiełło – w ramach akcji „Wędrujące Czytanie” Powiatowej Instytucji Kultury (wstęp wolny)	8.07.2025 GCK Łajski
23.	** Wakacje z Kulturą 2025 – cykl wyjazdów i aktywności stacjonarnych dla grupy 45 osób (7-12 lat) (odpłatne)	4-8.08.2025 GCK Łajski / wyjazdy
24.	„Wieliszew Śpiewa (Nie)zakazane Piosenki” koncert Magdaleny Pikuły (śpiew) i Michała Junga (fortepian) (wstęp wolny)	01.08.2025 Sala Klenczona W Wieliszewie

25.	81. rocznica wybuchu Powstania Warszawskiego – uroczystości patriotyczne w Wieliszewie i Michałowie-Reginowie	01.08.2025 kościół i cmentarz w Wieliszewie, miejsce pamięci na Nowopolu
26.	* „Marzenia” – spotkanie z Ajką Tarasow i Jarosławem Grzechowiakiem oraz pokaz filmów „Kolorowe kłamstwo” Andrzeja Kondratiuka i „Diabelski wynalazek” Karela Zemana organizowanego przez Powiatową Instytucję Kultury (wstęp wolny)	10.08.2025 Park Świętojański nad Jez. Wieliszewskim
27.	Święto Wojska Polskiego – 105. Rocznica Bitwy Warszawskiej – uroczystości patriotyczne w Olszewnicy Starej	16.08.2025 Skwer 11 Listopada w Olszewnicy Starej
28.	Wrzesień'39 – 86. rocznica wybuchu II Wojny Światowej – uroczystości patriotyczne w Wieliszewie	01.09.2025 kościół oraz kwatera wojenna cmentarza w Wieliszewie
29.	Wystawa haftu krzyżkowego „Maria Magdalena” autorstwa Adama Barańskiego (wstęp wolny)	26.09.2025 GCK Łąjski
30.	Warsztaty florystyczne „Listopadowe kompozycje” (wydarzenie płatne)	18.10.2025 GCK Łąjski
31.	Spektakl „Brać” Teatru Nie z Tej Kulisy (wydarzenie biletowane)	24.10.2025 Sala Klenczona w Wieliszewie
32.	** XXV Festiwal Kultury Ludowej im. Stanisława Moniuszki koncert galowy wraz z imprezami towarzyszącymi: - warsztaty rękodzieła ludowego, - II Festiwal „Smaki Tradycji”, V Potańcówka Niepodległościowa „Weselmy Się!”	10.11.2025 hala sportowa w Wieliszewie
33.	Narodowe Święto Niepodległości – uroczystości patriotyczne w Janówku Pierwszym	11.11.2025 plac przy kościele w Janówku Pierwszym
34.	Spektakl dla dzieci „Strachy na dachy” (wydarzenie biletowane)	15.11.2025 Sala Klenczona w Wieliszewie
35.	Spektakl „Żona do adopcji” (wydarzenie biletowane)	20.11.2025 Sala Klenczona w Wieliszewie
36.	Wernisaż malarstwa na szkle Reginy Hejnowskiej (mieszkancki Sikor) (wydarzenie biletowane)	28.11.2025 GCK Łąjski
37.	Koncert świąteczny sekcji fortepianu połączony z warsztatami zdobienia pierników (wstęp wolny)	19.12.2025 GCK Łąjski

## 21.5 Grupy artystyczne

### Zespół Tańca Ludowego „Promyki”

Zespół Tańca Ludowego „Promyki” jest reprezentacyjną grupą artystyczną Gminy Wieliszew, kultywującą na scenie tańce, pieśni i obrzędy ludowe naszego kraju oraz polskie tańce narodowe. Dzięki działalności Zespołu i organizowanym w Wieliszewie od 25 lat konkursom tańców polskich, w tym Mistrzostwom Polski w tej dziedzinie, Wieliszew jako jeden z najmniejszych i jednocześnie najbardziej aktywnych ośrodków tańców polskich w kraju, pełnił od 2005 r. funkcję siedziby regionu centralnego (obejmującego woj. mazowieckie i łódzkie), a od roku 2014 Regionu Mazowieckiego Komisji ds. Tańców Polskich PS CIOFF® (Międzynarodowej Rady Stowarzyszeń Folklorystycznych, Festiwalu i Sztuki Ludowej). Funkcję Komisarza Regionu sprawował w tym czasie i pełni obecnie Dariusz Skrzydlewski, jednocześnie Członek Prezydium Komisji ds. Tańców Polskich PS CIOFF®. Od roku 2018 roku ZTL „Promyki” należy do grona członków – zespołów PS CIOFF®.

### Działalność Zespołu w roku 2025

W roku 2025 w sześciu grupach wiekowych Zespołu (przygotowawcza, początkująca, dziecięca, młodzieżowa, reprezentacyjna i seniorska) tańczyło 187 osób – głównie mieszkańców Gminy Wieliszew oraz okolic (teren powiatu legionowskiego, Warszawa). W 2025 r. pod patronatem Polskiej Sekcji CIOFF® odbyło się 12 ogólnopolskich konkursów, w których rywalizowało 39 ośrodków tanecznych z całego kraju. Wyniki osiągnięte w poszczególnych turniejach, są punktowane, tworząc klasyfikację generalną w danym roku – taneczny Puchar Polski. Co logiczne, ważne są nie tylko dobre występy skutkujące wysokimi lokatami, ale również udział w możliwie największej liczbie turniejów. Nasi reprezentanci wzięli udział w 10 turniejach rozgrywanych kolejno w Krakowie, Puławach, Wieliszewie (w randzie Mistrzostw Polski), Warszawie, Poznaniu, Olsztynie, Sopocie, Wronkach, Malborku i Katowicach. „W rozjazdach” przebyli ponad 3500 km!

### Chór „Belcanto”

Próby raz w tygodniu w Łajskach. W roku 2025 chór wystąpił m.in. podczas Koncertu Kolęd na Trzech Króli i wigilii gminnej.

### Teatr Tańca „Imago” i „Imago Junior”

Teatr Tańca Imago w 2025 roku doczekał się utworzenia młodszej sekcji, „Imago Junior” dla dzieci i młodzieży w wieku 10-14 lat. Sekcja „Imago” skupia starsze (15-19 lat) i bardziej doświadczone tancerki. W sumie w obu grupach tańczy obecnie 14 osób, które spotykają się na 1,5-godzinnych zajęciach 2 razy w tygodniu. W czasie zajęć poznawana i szlifowana jest technika tańca klasycznego, jazz, Broadway jazz, modern jazz. W roku 2025 zespół zaprezentował się na kilku festiwalach tanecznych oraz na deskach Sali Klenczona w spektaklu „Portret Kobiety”.

## 21.6 Grupy artystyczne współpracujące z ośrodkiem kultury

### Teatr Muzyczny „Pod Pretekstem”

Teatr Muzyczny Pod Pretekstem to grupa pasjonatów z pewnym doświadczeniem scenicznym, która od lat tworzy spektakle muzyczne / musicale eksperymentując z formą i wzbogacając je o teatr tańca, kabaret czy improwizację, działając przy niewielkim wsparciu Ośrodka Kultury w Wieliszewie. W skład zespołu wchodzi 15 osób w przedziale wiekowym 21-50 lat. Spotykają się raz w tygodniu na 3/4-godzinnych próbach, w czasie których artyści nie tylko przygotowują spektakl, a również szlifują swój warsztat taneczny, wokalny i aktorski. Raz w roku zespół przygotowuje premierę prezentowaną w Sali Koncertowej im. Krzysztofa Klenczona – miejscu, w którym odbywa większość swoich prób. W roku 2025 premierę miał spektakl „Co trzy twarze, to nie jedna.

### Zespół „Provizorka”

Zespół muzyczny składający się z działający przy Gminnym Centrum Kultury w Łajskach od 7 lat. W 2025 roku zaprezentowali się na kilku warszawskich festiwalach oraz piknikach na Politechnice Warszawskiej. Lokalnie wystąpili na Pikniku Kulturalnym w GCK w Łajskach. W 2024 i 2025 roku nagrali kilka autorskich piosenek, których można posłuchać na platformach Spotify oraz YouTube.

### Zespół „Nie Na Temat”

W murach GCK w Łajskach ćwiczący od września 2025 roku. Zdobywca II miejsca w 4 edycji Powiatowego Przeglądu Zespołów Muzycznych TYGIEL 2025.

## 22 Promocja i Informacja

### 22.1 Wydatki promocyjne

Na promocję Gminy Wieliszew w 2025 r wydano **240 970,20 zł**.

Środki wydatkowane zostały na:

- **Realizację wynagrodzeń z tyt. umów o dzieło i umów zlecenie – 55 500,00 zł, w tym:**
  - Skład graficzny gazety Wieliszewskiej;
  - Obsługa techniczna strony www;
  - Wieliszewski Crossing, Ultramaraton Powstańca.
- **Zakup materiałów i wyposażenia – 2 508,85 zł. w tym:**
  - Gadżety promocyjne gminy.
- **Zakup środków żywności – 968,00 zł.**
- **Zakup usług pozostałych – 180 583,36 zł. w tym:**
  - Druk gazety Wieliszewskiej;
  - Wykonanie i wyklejanie billboardów;
  - Wydruk i przygotowanie innych materiałów promocyjnych tj.: gadżety gminne, materiały drukowane, foldery, ulotki;
  - Opracowanie i montaż filmów promujących Gminę Wieliszew;

- Inne wydatki na imprezy promocyjne organizowane na terenie Gminy Wieliszew, przygotowanie materiałów archiwalnych i odbitki zdjęć na potrzeby promocji Gminy, publikowanie ogłoszeń w prasie lokalnej.
- Różne opłaty i składki – 19 623,50 zł.
- Zakup nagród – 1980,14 zł.

# gazeta wieliszewska

nr 6 (212) - czwartek 26.06.2025 - bezpłatna gazeta Gminy Wieliszew • www.facebook.com/GminaWieliszew

## Festiwal Wieliszewskie Wianki 2025 – dziękujemy, że byliście z nami!

Tłumy mieszkańców i gości bawili się nad Jeziorem Wieliszewskim podczas tegorocznych Wieliszewskich Wianków, które odbyły się w weekend 21–22 czerwca. Wydarzenie było nie tylko prawdziwą uroczą dla miłośników dobrej muzyki, ale także okazją do spędzenia czasu w rodzinnej, festiwalowej atmosferze, zacieśniania sąsiedzkich więzi. Wokół tradycyjnego ogniska i z wiankiem na głowie.



■ Czytaj więcej na 6-7



## Biegnijmy razem w hołdzie Powstańcom!

Już niebawem rusza kolejna edycja Ultramaratonu Powstańca – wyjątkowego biegu, który łączy sportowe wyzwanie z hołdem dla bohaterów Powstania Warszawskiego. To więcej niż bieg – to wspólne przeżycie, które daje siłę, wzrusza i jednoczy; wydarzenie dla wszystkich, którzy chcą uczcić pamięć Powstańców w aktywny sposób. W programie dystans dla zaprawionych ultramaratończyków oraz trasa dla dzieci (Bieg Małego Powstańca).

■ Więcej na 13

**Absolutorium  
dla Wójta Pawła  
Kownackiego**



2

**Dofinansowania  
dla Gminy  
Wieliszew**



3

**Bezpiecznie  
nad wodą**



3

Gazeta Wieliszewska – wydanie papierowe i elektroniczne.

Na organizację wydarzeń kulturalnych w 2025 r wydano 793 643,72 zł. Środki wydatkowane zostały na:

- Realizację wynagrodzeń z tyt. umów o dzieło i umów zlecenie – 48 629,10 zł. w tym:
  - Prowadzenie imprez organizowanych w Gminie Wieliszew;
  - Prowadzenie zajęć teatralnych;
  - Obsługa fotograficzna imprez odbywających się na terenie Gminy Wieliszew.
- Zakup materiałów i wyposażenia – 23 879,20 zł. w tym:

- Zakup materiałów związanych z organizacją imprez.
- Zakup środków żywności – 3 800,00 zł.
- Zakup usług pozostałych – 678 878,64 zł. w tym:
  - Festiwal Wieliszewskie Wianki – Varius Manx z Kasią Stankiewicz.



- Usługi cateringowe dla delegacji zagranicznych podczas Święta Gminy Wieliszew- Festiwal Wieliszewskie Wianki;
- Ochrona fizyczna imprezy plenerowej Święta Gminy Wieliszew- Festiwal Wieliszewskie Wianki;
- Zakwaterowanie i wyżywienie gwiazd występujących na Festiwalu Wieliszewskie Wianki;



- Organizacja kina plenerowego w Parku Świętojańskim;
  - Wynajem agregatu prądowłórczego wraz z obsługą w trakcie organizacji wydarzeń kulturalnych;
  - Organizacja Dożynek Gminnych;
  - Organizacja Gminnego Dnia Dziecka;
  - Organizacja 35 – lecia Samorządu Gminy Wieliszew;
  - Organizacja Gminnego Dnia Kobiet;
  - Organizacja Dnia Seniora;
  - Zabezpieczenie medyczne wydarzeń kulturalnych;
  - Zabezpieczenie sanitarne wydarzeń kulturalnych;
  - Zorganizowanie koncertów: Varius Manx, Małgorzaty Markiewicz z Zespołem, Guzowianki;
  - Zorganizowanie koncertów: Aleganckiej Kapeli i Czesława Mozila; Wojciecha Bardowskiego z zespołem;
  - Zabezpieczenie sceny i sprzętu technicznego;
  - Obsługa techniczna imprez artystycznych;
  - Przygotowanie i wykonanie autorskich koncertów okolicznościowych;
  - Zorganizowanie potańcówki dla mieszkańców Gminy Wieliszew;
  - Organizacja spektaklu dla dzieci podczas Go Green Festiwal
  - Przygotowanie animacji dla dzieci podczas wydarzeń organizowanych w gminie min.: dmuchańce, eurobungee, szczudlarz, tworzenie zwierząt z balonów, malowanie buziek.
- **Różne opłaty i składki 9 277,54 zł.**



Na kulturę fizyczną i sport w 2025 r wydano **136 436,68** zł. Środki wydatkowane zostały na:

- **Realizację wynagrodzeń z tyt. umów o dzieło i umów zlecenie – 10 000,00 zł**, w tym:
  - Prowadzenie wydarzeń sportowych (Wieliszewski Crossing, Ultramaraton Powstańca);
  - Obsługa fotograficzna imprez.
- Zakup usług pozostałych: 107 365,25 zł. W tym:
  - Organizacja 11 Ultramaratonu Powstańca (catering, zaplecze sanitarne, wynajem autobusów, strefa regeneracji dla biegaczy etc.);
  - Organizacja Biegu Tropem Wilczym;
  - Organizacja dwóch edycji Wieliszewskich Crossingów (catering, zabezpieczenie medyczne, zaplecze sanitarne).