

Raport o stanie gminy za rok 2019

Gmina
Wieliszew

1. WSTĘP

1.1. Ogólna charakterystyka

Gmina Wieliszew położona jest w środkowej części województwa mazowieckiego i wchodzi w skład powiatu legionowskiego oraz Warszawskiego Obszaru Funkcjonalnego. Jej malownicze tereny rozciągnięte są w widłach rzek Wisły i Narwi niespełna 30 km na północ od Warszawy, zajmując obszar 108.00 km² (10.800 ha).



Gmina Wieliszew graniczy z gminami: Nowy Dwór Mazowiecki na zachodzie, Pomiechówek i Serock na północy, Nieporęt na wschodzie, Legionowo i Jabłonna na południu. Naturalną północną granicę gminy stanowi rzeka Narew oraz Jezioro Zegrzyńskie o pow. ok. 700 ha, oddane do użytku w 1963 roku, powstałe w wyniku przegrodzenia zaporą w Dębem wód Bugu i Narwi. Ośrodkiem gminnym jest najliczniejsza i najsilniejsza ekonomicznie wieś – Wieliszew.



Gmina Wieliszew w granicach Warszawskiego Obszaru Funkcjonalnego (aglomeracji warszawskiej)

Gmina Wieliszew jest gminą wiejską, składającą się z 14 sołectw: **Wieliszew, Łajski, Komornica, Poddębnie, Skrzeszew, Topolina, Kałuszyn, Michałów-Reginów, Olszewnica Stara, Olszewnica Nowa, Sikory, Krubin, Janówek Pierwszy i Góra.**

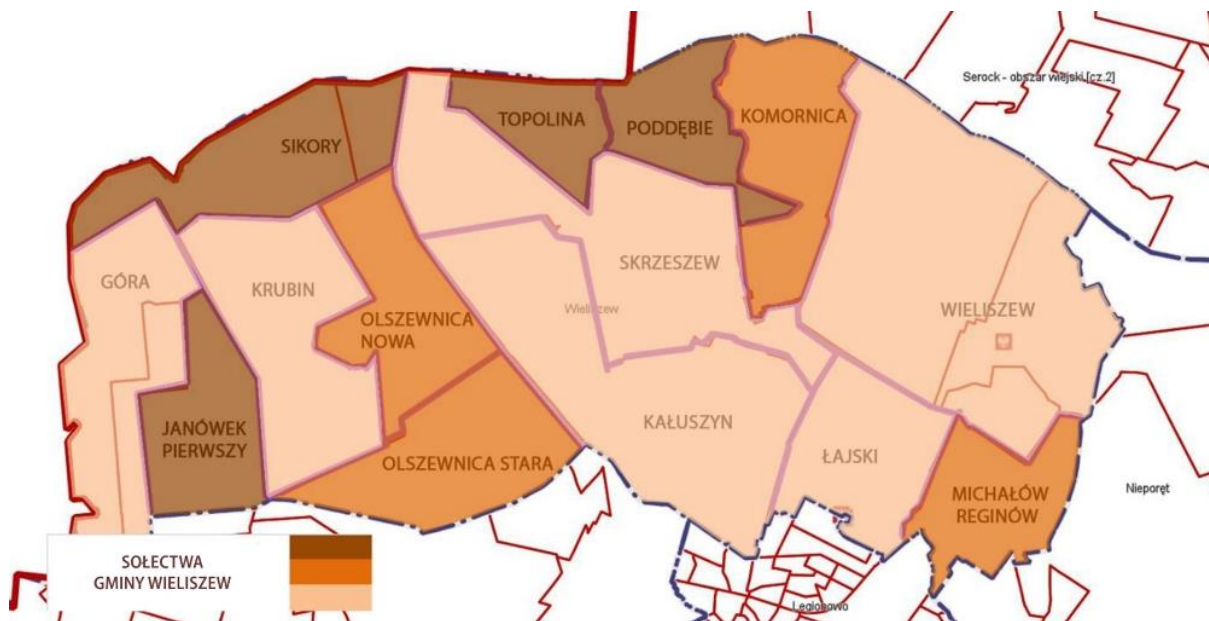

Granice sołectw na mapie Gminy Wieliszew

1.2. Turystyka i walory przyrodnicze



Schemat sieci tras turystycznych: pieszych i rowerowych na terenie Gminy Wieliszew

Gmina Wieliszew to doskonałe miejsce do uprawiania **turystyki weekendowej**, zarówno dla osób **spędzających czas aktywnie**, jak i **szukających spokoju** i wytchnienia wśród pięknej, często nieskażonej cywilizacją przyrody. Każdy znajdzie tu coś dla siebie: miłośnicy sportów wodnych **największy zbiornik wodny na Mazowszu – Jezioro Zegrzyńskie**, wędkarze – obfitujące w wiele gatunków ryb **łowiska dzikiej Narwi**, rowerzyści oraz ci, którzy w wolnym czasie lubią wędrować – kilometry malowniczych tras oraz **dziesiątki tras rowerowych, szlaków turystycznych i historycznych**.

Znajdujące się zespoły leśne, łąki, jeziora, stawy i liczne pomniki przyrody stwarzają **doskonale warunki do wypoczynku i rekreacji**. **Warszawski Obszar Chronionego Krajobrazu obejmuje 2/3 powierzchni gminy**. Część z tych terenów podlega szczególnej ochronie ekologicznej, należą do nich: rzeka Narew w granicy wałów przeciwpowodziowych, zespół łąkowo-wodny i leśny Jezioro Klucz, las Sikory oraz zespoły torfowo-leśne Kałuszyn i Poddębie. Jeden z zespołów uzyskał rangę rezerwatu – położony tuż przy granicy z Zegrzem **rezerwat „Łęgi Wieliszewskie”**, zwany też „Storczykowym Gajem” jest jednym z najbogatszych stanowisk storczyka w województwie.



Rezerwat „Wieliszewskie Łęgi”



Jezioro Klucz w Skrzeszewie



Jedno ze starorzeczy Narwi

Wybierając się na wędrowkę warto jest zaopatrzyć się w lornetkę, aby móc podziwiać mnogość gatunków osiadłych tu ptaków. W lasach natknąć się można na **jelenie, sarny i dziki**, które szczególnie upodobały sobie leśne zagajniki i podmokłe tereny. O czystości środowiska wodnego gminy świadczy także obecność wszędobylskich **bobrów i wydr**.

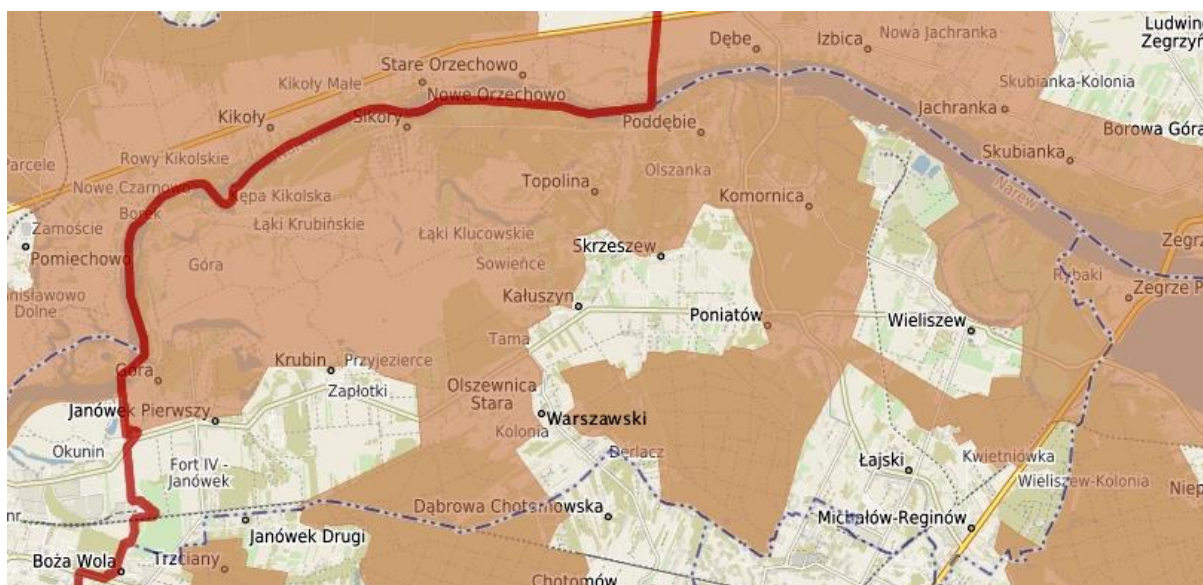

Warszawski Obszar Chronionego Krajobrazu pokrywa 2/3 powierzchni Gminy Wieliszew

Wieliszew to miejscowość z **ponad 700-letnią historią**, z licznymi stanowiskami archeologicznymi, kilkoma zabytkami, położona malowniczo na skarpie Jeziora Wieliszewskiego, pozostałości dawnego meandru Narwi, z wyjątkową panoramą obejmującą łąki rozciągające się poniżej. Urok tych terenów najlepiej jest docenić poruszając się **pieszko, rowerem lub konno**. W Wieliszewie i okolicach jest wiele innych malowniczych, leśnych i polnych dróg doskonałych do rowerowych eskapad. Latem szczególną atrakcją jest rozbudowywana od kilku sezonów **jedna z największych i najładniejszych publicznych plaż nad Jezioro Zegrzyńskim**. Odbývają się tu m.in. amatorskie mistrzostwa Zalewu Zegrzyńskiego w siatkówce plażowej oraz plażowe maratony filmowe. Ta część Jeziora Zegrzyńskiego to również z racji względnego spokoju na wodzie **raj dla wędkarzy**.



Charakterystyczny wieliszewski widok



Plaża gminna nad Zalewem Zegrzyńskim w Wieliszewie

Swojemu położeniu na terenach **pradoliny Wisły, Narwi i Bugu** gmina zawdzięcza duże zasoby dobrej jakości wody (zasoby czwartorzędowe), znajdujące się na głębokości ok. 30-40 m. Głównym elementem układu hydrograficznego gminy jest rzeka Narew. Uzupełnia ją dolny odcinek Kanału Bródnowskiego, Kanał Komornicki, przepompownia z systemem kanałów i jezior Niziny Wieliszewskiej, system kanałów i rowów Niziny Skrzeszewskiej oraz system kanałów i jezior Niziny Krubińskiej z przepompownią znajdującą się miejscowości Góra.

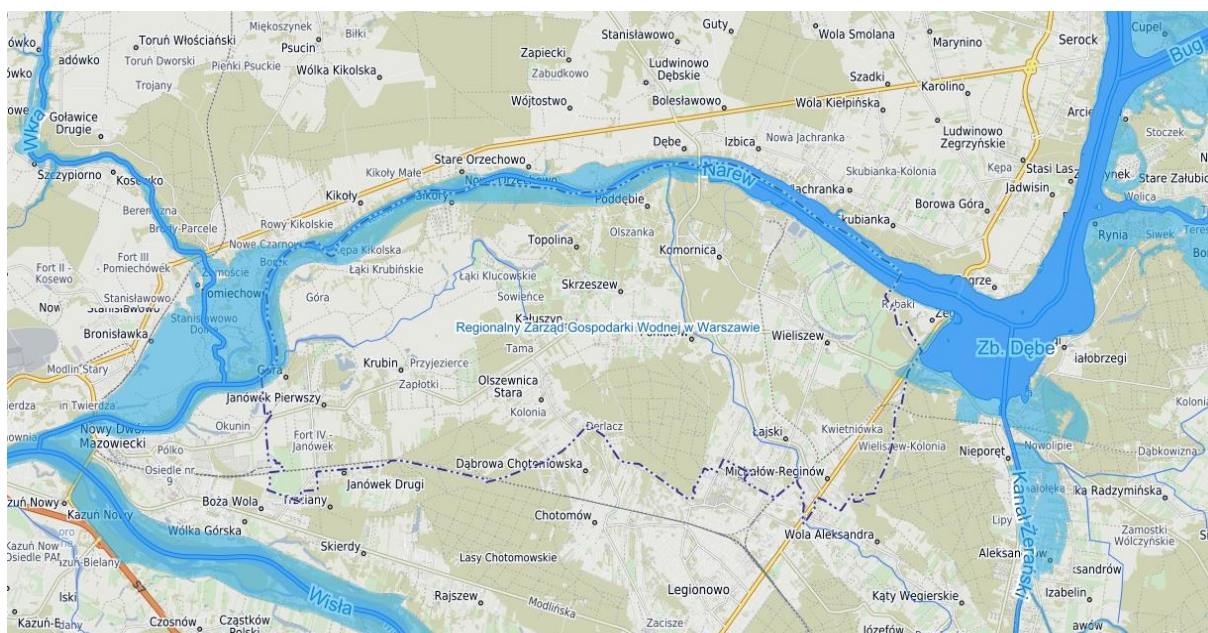

Układ hydrograficzny Gminy Wieliszew

Obszar Natura 2000 Forty Modlińskie (PLH 140020) wytyczony na terenie gminy, obejmuje powierzchnię ok. 41,7 ha. **Jest to jedno z największych w Polsce stanowisk zimowania mopka (gatunek nietoperza).**



Obszar Natura 2000 na terenie Gminy Wieliszew

Ponadto na terenie Gminy Wieliszew znajduje się **15 pomników przyrody**. W 2019 r. pomniki zostały poddane zabiegom pielęgnacyjnym i konserwacyjnym.

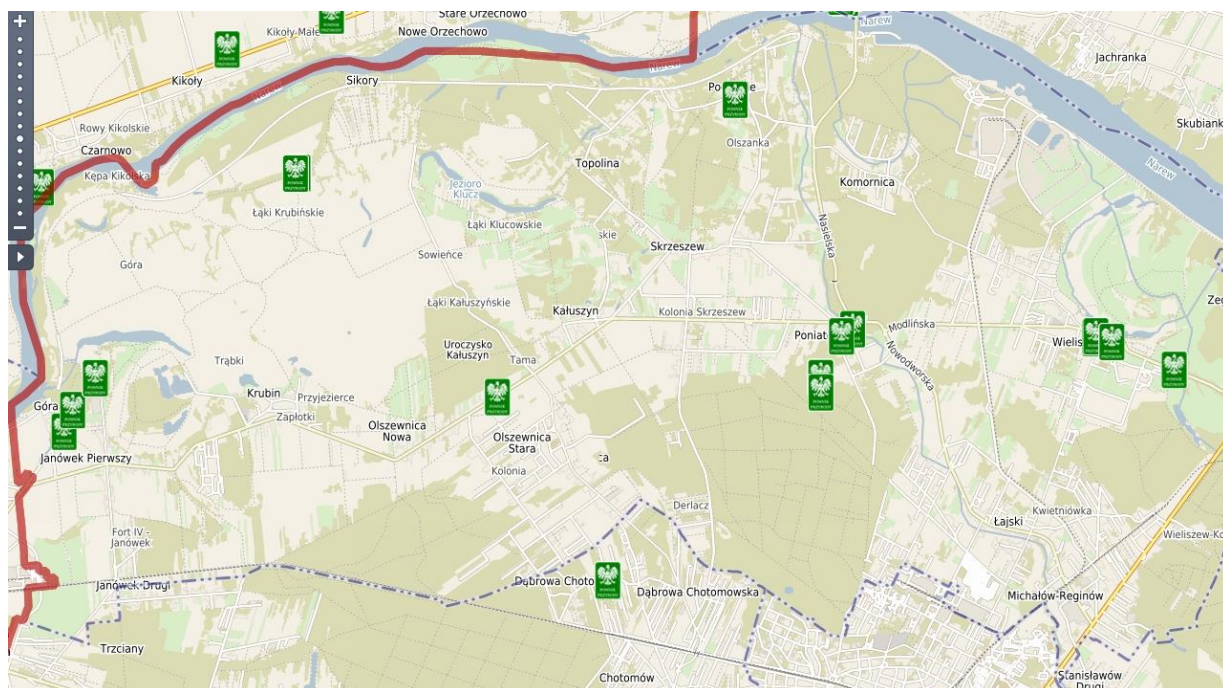

Pomniki przyrody na terenie Gminy Wieliszew

1.3. Rolnictwo

W Gminie Wieliszew występuje tendencja spadkowa jeśli chodzi o prowadzenie działalności rolniczej. Od kilkunastu lat udział użytków rolnych w strukturze zagospodarowania gruntów zmniejsza się. Jeśli chodzi o hodowlę zwierząt ma ona niewielkie znaczenie.

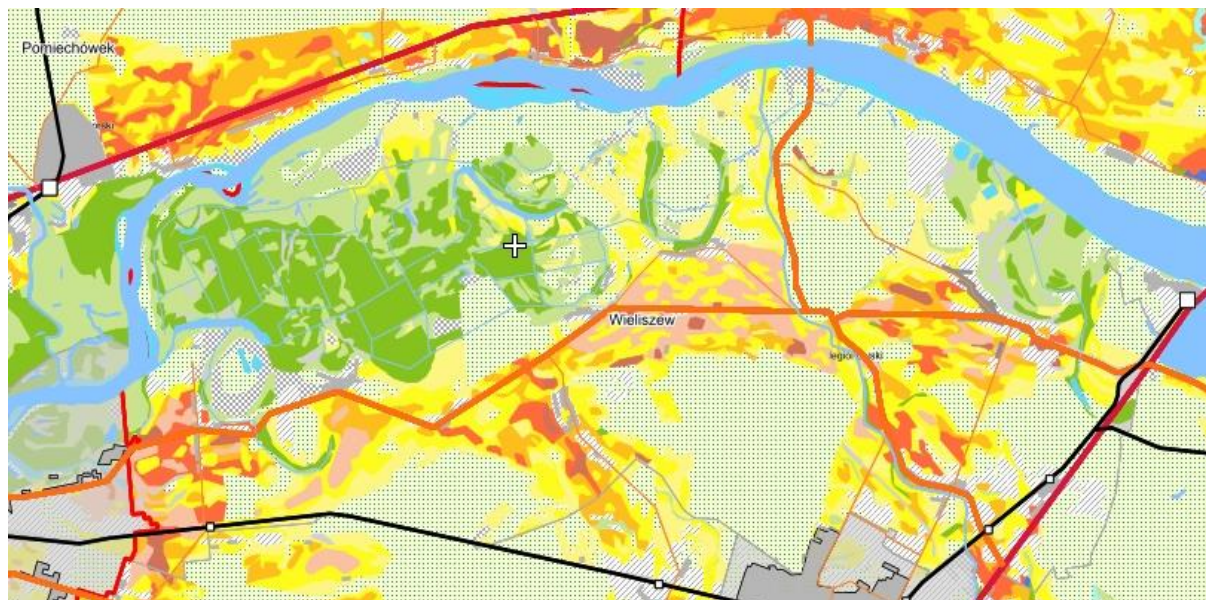

Mapa glebowa-rolnicza dla obszaru Gminy Wieliszew

LEGENDA

KOMPLEKSY PRZYDATNOŚCI ROLNICZEJ GLEB

Kompleksy gleb ornyc

- 1 Kompleks pszenno-żytni bardzo dobry
- 2 Kompleks pszenno-żytni dobry
- 3 Kompleks pszenno-żytni wadliwy
- 4 Kompleks żytni bardzo dobry (pszenno-żytni)
- 5 Kompleks żytni dobry
- 6 Kompleks żytni słaby
- 7 Kompleks żytni bardzo słaby (żytnio-lubinowy)

Kompleksy trwałych użytków zielonych

- 2z Użytki zielone średnie
- 3z Użytki zielone słabe i bardzo słabe
- Ls Lasy
- N Nieużytki rolnicze
- RN Gleby rolniczo nieprzydatne (nadające się pod zalesienie)
- Tereny zabudowane (miejskie i osiedlowe)
- W Wody

1.4. Historia

Gmina Wieliszew (do 1996 roku pod nazwą Gmina Skrzyszew) powstała w 1973 roku wskutek nowego podziału administracyjnego. W 1995 roku na wniosek Rady Gminy Skrzyszew Rada Ministrów zatwierdziła zmianę nazwy gminny, co nastąpiło z dniem 1 stycznia 1996 roku.

Najstarsze ślady osadnictwa na terenie gminy pochodzą sprzed 8000 lat p.n.e. Pośród znalezisk archeologicznych na terenie wsi Komornica były między innymi narzędzia kamienne charakterystyczne dla kultury komornickiej (swym zasięgiem obejmowała część Polski, Niemcy, Danię oraz południową Szwecję). Na terenie gminy znajdują się wiele stanowisk archeologicznych, które w swych odkryciach potwierdzają istnienie osadnictwa z wielu okresów m.in. we wsi Krubin.



Groby klozowe ze stanowiska archeologicznego w Wieliszewie

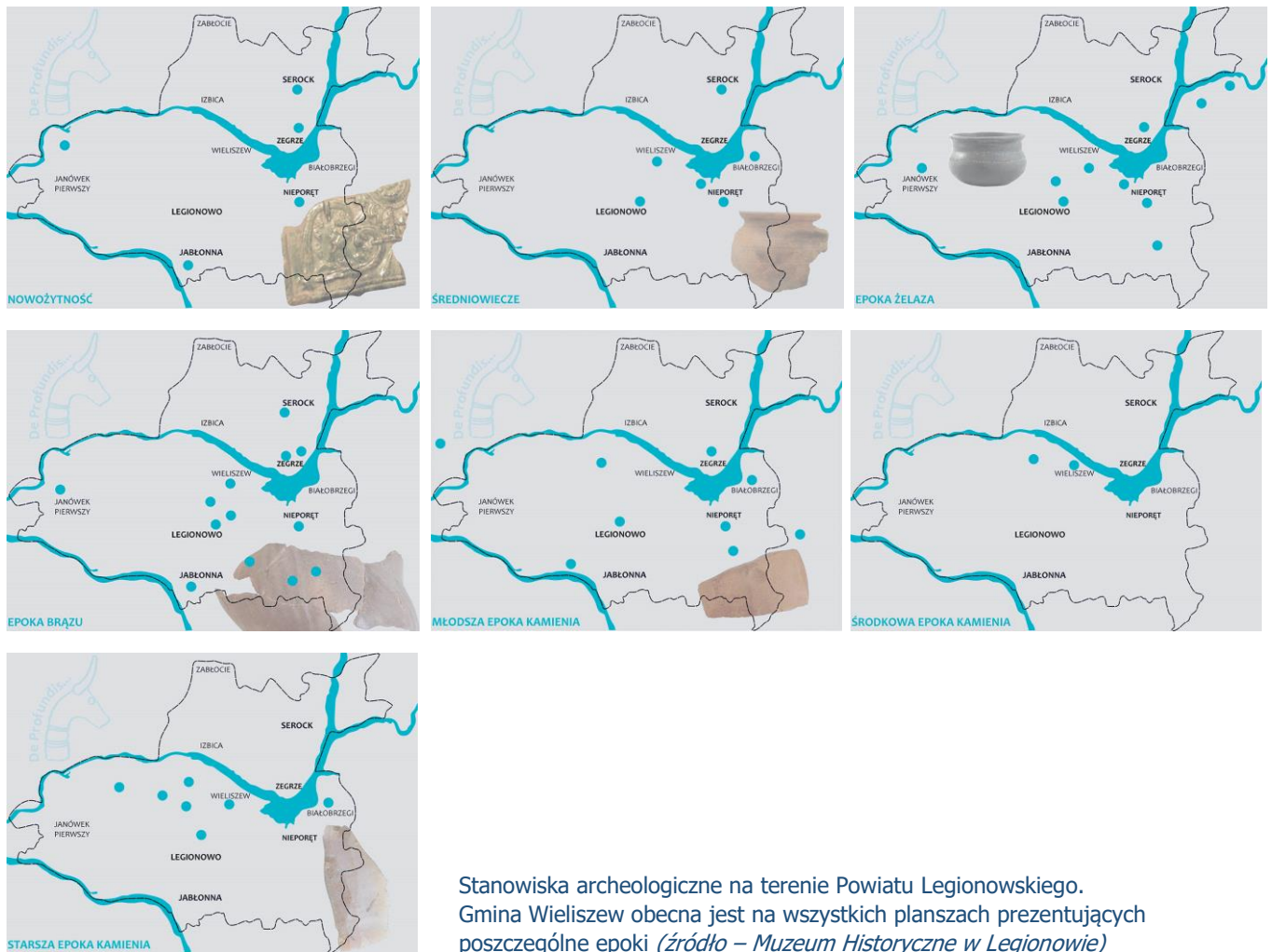

Najstarszymi wzmiankami o wsi Wieliszew są prawa własności z 1254 roku, które poświęcają, iż znajdowała się ona w posiadaniu klasztoru Kanoników Regularnych z Czerwińska nad Wisłą. Kolejne wzmianki dotyczące terenów Gminy pochodzą z XIII i XIV wieku. Są to dokumenty związane z aktami fundacyjnymi kościołów. W akcie fundacyjnym z 20 lipca 1387 roku biskup płocki Ścibor z Radzymina nakazał wzniesienie w Wieliszewie kościoła w dobrach klasztoru z Czerwińska. Tekst tego dokumentu zachował się w kopiariuszu czerwińskim pochodzącym z początku XVI wieku i widnieją w nim nazwy wsi wchodzące w skład parafii: Wieliszew, Skrzyszew (Skrzeszew), Koluszyn (Kałuszyn), Łaziska (Łajski), Turczyn (osada niezidentyfikowana) i Nieporęt. Miejscowa legenda głosi, że przed wieloma wiekami flisacy, wdzięczni za bezpieczne przepłynięcie niebezpiecznego odcinka rzeki ofiarowali cały ładunek spławianego drewna pod budowę kościoła. W roku 1728 za sprawą księdza Mateusza Pozewskiego został wzniesiony kolejny drewniany kościół, który rok później konsekrował biskup Stanisław Hozjusz. W roku 1944, za sprawą działań wojennych, kościół spłonął wraz z dobytkiem, w którym znajdowała się dokumentacja opisująca niemal 600-letnią historię parafii. W latach 1950-1962 wybudowano w miejsce zniszczonego kościoła nowy, murowany, nawiązujący stylistyką do budowli romańskich i gotyckich. Jedynymi zabytkowymi elementami ocalałymi z poprzedniej świątyni są dwa spiżowe dzwony.

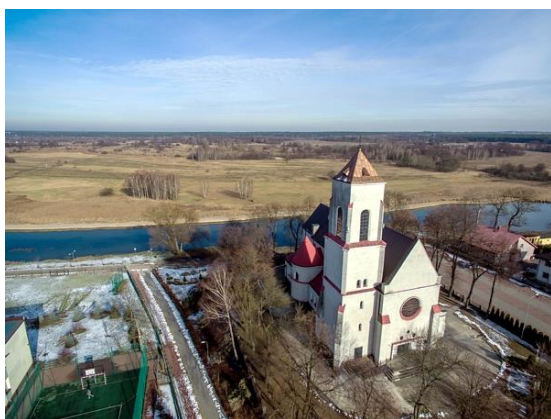

Charakterystyczna sylwetka kościoła na skarpie towarzyszy miejscowości od XIV w.



Kwatera wojenna żołnierzy Września'39 w Wieliszewie została wyremontowana przez samorząd w roku 2019

Kampania wrześniowa na terenie Gminy Wieliszew miała intensywny charakter ze względu na strategiczne położenie. Według założeń miał to być punkt obrony Warszawy przed natarciem wroga od północy. Walka na tych terenach w swoim przebiegu pochłonęła 300 żołnierzy polskich, którzy oddali swoje życie w obronie Ojczyzny. Zostali pochowani na kwaterze wojennej cmentarza parafialnego w Wieliszewie.

1.4.1. Zabytki

Góra

Wspominana już w XV wieku jako część dóbr rodu Nałęcz. Na jej terenie znajduje się zabytkowy spichlerz, kuźnia oraz klasycystyczna oficyna z XVIII wieku. W sąsiedztwie, na skarpie Jeziora Górskiego znajdują się pozostałości letniej rezydencji Poniatowskich. Budowla ta, zbudowana w 1780 roku, w swych progach gościła wiele ważnych osobistości m.in. Ignacego Krasickiego, Józefa Wybickiego czy Stanisława Trembeckiego. Rezydencja otoczona była kilkuhektarowym parkiem. Kolejny właściciel – Ludwik Szymon Gutakowski – stworzył w Górze wzorcowe gospodarstwo rolne. Rezydencja uległa uszkodzeniu podczas I Wojny Światowej. W dwudziestoleciu międzywojennym budynek pełnił rolę Szkoły Żeńskiej Rolniczej. Niestety podczas kolejnej wojny rezydencja uległa kolejnym zniszczeniom i nigdy już nie została odbudowana.



Ruiny Pałacu w Górze nad Narwią

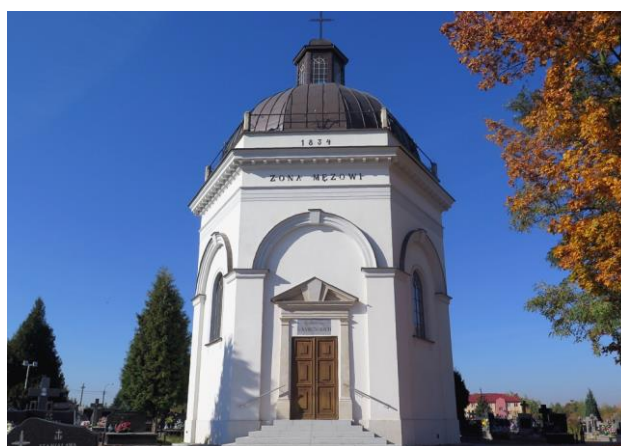

Kaplica cmentarna w Wieliszewie po ukończonym remoncie

Wieliszew

Na cmentarzu w Wieliszewie znajduje się jeden z najważniejszych zabytków gminy – okazała, klasycystyczna kaplica cmentarna z widniejącą nad wejściem wymowną dedykacją "Żona Mężowi". Grobowiec ufundowała w 1834 roku Maria Gautier – żona zmarłego wówczas właściciela wsi i majątku wieliszewskiego Tomasza Kamieńskiego.



Ostatni etap remontu kaplicy objął jej wnętrze (w tym odnowienie tablic epitafijnych) oraz odbudowę schodów

W latach 2015-2018 r. przeprowadzono 3-etapowy remont Kaplicy Grobowej na Cmentarzu Parafialnym w Wieliszewie, z udziałem środków Unii Europejskiej.

W jego ramach przywrócono kaplicy pierwotny XIX-wieczny wygląd zewnętrzny, zrealizowano prace remontowe wewnątrz kaplicy oraz krypty, wraz z ekshumacją szczątków 8 osób, zaprojektowaniem i wykonaniem sarkofagu, ponadto położono wewnętrzne instalacje elektryczne oraz odtworzono kamienne schody wejściowe. Aby kaplica mogła być wykorzystywana do prowadzenia obrządków religijnych konieczne było również zaprojektowanie i wykonanie ołtarza. Wszystkie prace odbyły się pod nadzorem Konserwatora Zabytków.

W lasach oddzielających Wieliszew od Michałowa-Reginowa, tuż za wiaduktem kolejowym linii Legionowo – Tłuszcz znajduje się stary, zapomniany już wojskowy cmentarz rosyjsko-polski. Najstarsze mogiły pochodzą z 1902 roku, ostatnie zaś z roku 1940. W okresie zaborów służył carskim garnizonom, zaś w okresie wolnej Polski był nekropolią wojskowo-cywilną.



Jeden z nagrobków cmentarza rosyjsko-polskiego



Fort żelbetonowy w Janówku

Janówek Pierwszy

To właśnie na tych terenach znajdują się słynne fortyfikacje należące niegdyś do zewnętrznego pasa Twierdzy Modlin. Najstarsze budowle zostały wzniesione w latach 1883-1888, zaś rozbudowane zostały dodatkowo o żelbetonowe konstrukcje w latach 1912-1915. Niestety najmłodsze konstrukcje zostały wysadzone w powietrze, dlatego w pełni zachowane można obecnie podziwiać jedynie starsze, ceglano-ziemne fortyfikacje.

1.5. Demografia

W okresie od początku do końca 2019 r. liczba mieszkańców zwiększyła się o 703 osoby, przez co **na dzień 31 grudnia 2019 r. wynosiła 14608 osób**, w tym **7414 kobiet** i **7194 mężczyzn**. W odniesieniu do poszczególnych kategorii wiekowych:

- liczba kobiet w wieku przedprodukcyjnym (14 lat i mniej) wynosiła 1520 osób, a liczba mężczyzn – 1617,
- liczba kobiet w wieku produkcyjnym (15-59 lat) wynosiła 4432 osób, a liczba mężczyzn w wieku produkcyjnym (15-64) wynosiła 4849
- liczba kobiet w wieku poprodukcyjnym wynosiła 1462, a liczba mężczyzn 728.

W 2019 r. w Gminie Wieliszew urodziło się 236 osób, w tym 105 dziewczynek i 127 chłopców, a **zmarło 129 osób**, w tym 56 kobiet i 73 mężczyzn.

1.6 Przedsiębiorcy

W 2019 r. zarejestrowano w Gminie Wieliszew 100 nowych przedsiębiorców. Najczęściej wybieranym przedmiotem działalności był handel i usługi.

W 2019 r. wyrejestrowano 61 przedsiębiorców – osób fizycznych prowadzących działalność gospodarczą.

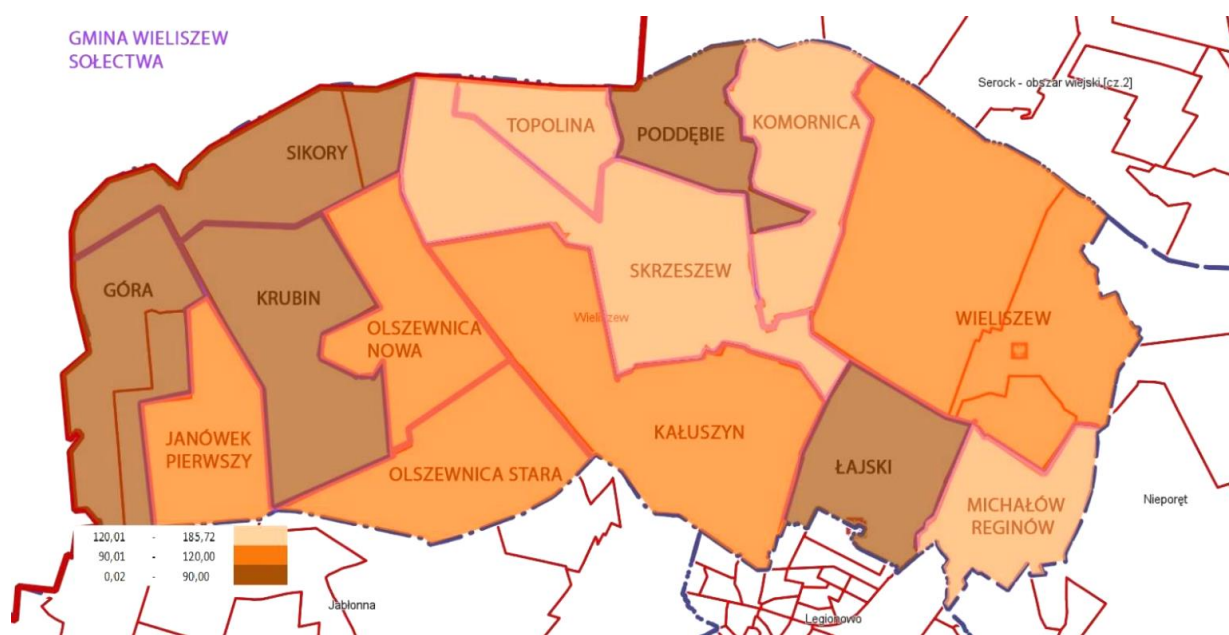

Liczba podmiotów gospodarczych w przeliczeniu na 1000 mieszkańców

1.7. Współpraca międzynarodowa

Gmina Wieliszew prowadzi aktywną współpracę w gminami zagranicznymi. Dotychczas zostało podpisanych 5 umów partnerskich oraz jedno porozumienie.

W 2009 r. Gmina Wieliszew nawiązała współpracę z **grecką gminą Dionysos**.

Z **niemiecką Gminą Amt Rittau** oficjalne kontakty utrzymujemy od 2010 roku. Po wizycie delegacji niemieckiej z Przewodniczącym Rady Amt Trittau Uwe Tillmannem–Mummem na czele w kwietniu 2010 r. oraz rewizycie przedstawicieli delegacji w lipcu 2010 r., Rada Gminy Wieliszew w Uchwale nr XLIV/409/2010 z dnia 10 sierpnia 2010 r. wyraziła chęć podjęcia współpracy partnerskiej z powyższą gminą. Umowa partnerska została uroczystie podpisana jesienią 2011 roku.

Z **włoską gminą Graffignano** Gmina Wieliszew utrzymuje partnerskie stosunki już od kwietnia 2008 roku. We wrześniu 2008 roku delegacja mieszkańców Gminy Wieliszew odwiedziła Graffignano, a rewizyta Włochów odbyła się w lipcu 2009 roku.

Z **łotewską gminą Salaspils** Gmina Wieliszew współpracuje od 2010 roku, a z **rumuńską gminą Siret** już od 2009 roku.



Delegacje partnerskich Gmin podczas Parady Talentów ulicami Wieliszewa – Święto Gminy 2019

Tradycyjnie już w trakcie **Święta Gminy Wieliszew w 2019 r.** została przyjęta delegacje z naszych gmin partnerskich: Amt Trittau, Salaspils, Graffignano, Dali oraz Mielna (Polska).

W październiku 2019 r. delegacja mieszkańców z Gminy Wieliszew odwiedziła partnerską gminę Amt Trittau w Niemczech, gdzie brała udział w obchodach 30. Rocznicy Zjednoczenia Niemiec.

Dodatkowo, w ramach porozumienia podpisanego z cypryjską gminą Dali i we współpracy ze Stowarzyszeniem EMKA kolejny już raz przyjęta została 10-osobowa grupa młodzieży, która przebywała w Gminie Wieliszew na obozie sportowym integrując się z naszą młodzieżą.

W 2019 roku Gmina Wieliszew kontynuowała realizację **projektu 2WILL**, którego była liderem. Był to projekt poświęcony wykluczeniom społecznym. W ramach projektu odbyło się 5 spotkań: w Grecji, we Włoszech, na Malcie, w Szwecji i Polsce, w trakcie których omawiane były problemy, z jakimi spotykają się inne społeczności oraz sposoby radzenia sobie z nimi. Rozmowy dotyczyły m.in. wykluczenia związanego z niepełnosprawnością, czy kwestii dotyczących uchodźców.

Gmina Wieliszew rozpoczęła również udział w **Projekcie Skills For Seniors**, skierowanym do seniorów, którego celem jest podnoszenie ich kompetencji. Jednym z elementów projektu było zorganizowanie bezpłatnych zajęć informatycznych – w kursie wzięło udział 10 osób, spośród których 5 osób polecało do Włoch, aby tam wziąć udział w spotkaniu podsumowującym projekt.

1.8. Transport

Gmina Wieliszew na mocy porozumienia z dnia 16 grudnia 2011 r. powierzyła organizację zbiorowego transportu publicznego na terenie gminy Miastu Stołecznemu Warszawa. Zgodnie z art. 9 ust. 4b) pkt. b) ustawy z dnia 16 grudnia 2010 r. o publicznym transporcie zbiorowym (Dz. U. z 2018 r. poz. 2016), **związek metropolitalny** opracowuje Plan zrównoważonego rozwoju publicznego transportu zbiorowego.

Plan taki został uchwalony Uchwałą Nr XI/198/2015 Rady Miasta Stołecznego Warszawy z dnia 7 maja 2015 r. w sprawie uchwalenia Planu zrównoważonego rozwoju transportu zbiorowego dla m.st. Warszawy z uwzględnieniem publicznego transportu zbiorowego organizowanego na podstawie porozumień z gminami sąsiadującymi (Dz. U. Woj. Maz. z dnia 25 maja 2015 r. poz. 4806).

W 2019 r. na potrzeby mieszkańców Gminy Wieliszew funkcjonowały następujące linie autobusowe:

L-9: Komornica szkoła – PKP Legionowo – Komornica szkoła

L-10: Wieliszew plaża – PKP Legionowo – Wieliszew plaża

L-11: Urząd Miasta Nowy Dwór Mazowiecki – PKP Legionowo – Urząd Miasta NDM

W 2019 r. na funkcjonowanie lokalnych linii autobusowych poniesiono **koszty w wysokości 2 375 034,22 zł.**



Od 2019 r. jeździmy w gminie niskopodłogowymi pojazdami z ekologicznym napędem hybrydowym



Skład SKM na stacji PKP Wieliszew

W 2019 r. na mocy porozumień zawartych z Zarządem Transportu Miejskiego w Warszawie, w Gminie Wieliszew funkcjonowały dwie linie Szybkiej Kolei Miejskiej S3 i S9. Linia S9 kursuje do stacji PKP Warszawa Zachodnia i jest swego rodzaju uzupełnieniem dla linii S3. Linia S3 kursuje na trasie PKP Wieliszew – Lotnisko Chopina. Jest doskonałym połączeniem z centrum Warszawy. Od października 2019 r. trasa S3 została czasowo skierowana przez dworce Warszawa Gdańska i Warszawa Zachodnia, ponieważ rozpoczęto budowę przystanku Warszawa Targówek. W 2019 r. Gmina Wieliszew poniosła koszty funkcjonowania SKM **w kwocie 590 400,00 zł**

W 2019 r. Gmina Wieliszew kontynuowała **program Warszawa +**, w ramach którego działa **Wieliszewska Karta Mieszkańca**, która upoważnia mieszkańców rozliczających podatki w Urzędzie Skarbowym w Legionowie, wskazując miejsce zamieszkania Gminę Wieliszew, do zakupu tańszych biletów długookresowych. **W 2019 r. wydana została tysięczna karta. Na funkcjonowanie programu wydatkowano kwotę 82 451,00 zł.**

1.9 Drogi

Na terenie Gminy Wieliszew zlokalizowanych jest **51 dróg gminnych** publicznych o długości **67 km**. Na podstawie wyników, po przeprowadzeniu oceny technicznej wyliczono, że wartość średnia (łącznie) OCENY dla wszystkich odcinków dróg gminnych objętych przeglądem wynosi 3,50 pkt. w skali punktowej 0-5 pkt.

Udział procentowy poszczególnych przedziałów ocen, uzyskanych w części technicznej przeprowadzonego przeglądu okresowego dróg, przedstawiono na rys.1.

OCENA TECHNICZNA

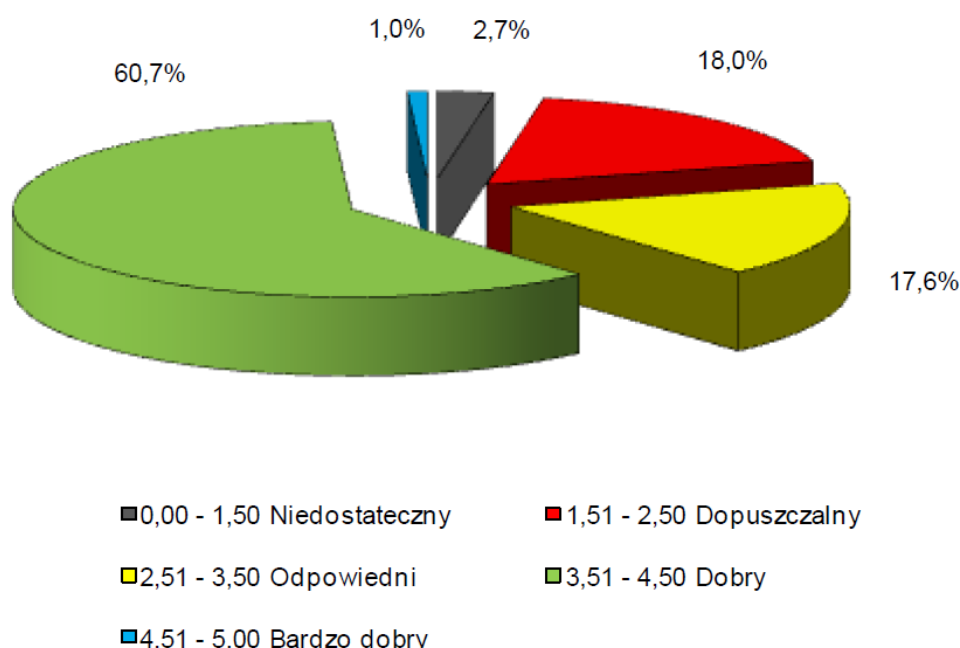

Spośród wszystkich dróg administrowanych przez Gminę Wieliszew ocenianych w ramach przeprowadzonego 5-letniego przeglądu okresowego najwyższą ocenę techniczną (ocenę 5,00 pkt. w skali od 0 pkt. do 5 pkt.), uzyskały drogi gminne:

- nr 180512W – Kałuszyn ul. Norwida;
- nr 999025W – Łajski ul. Moniuszki;
- nr 999028W – Janówek ul. Jaśminowa;
- nr 999029W – Janówek Pierwszy ul. Różana;
- nr 999030W – Janówek Pierwszy ul. Słoneczna;
- nr 999031W – Janówek Pierwszy ul. Wiśniowa;
- nr 999032W – Janówek Pierwszy ul. Wiosenna;

Z analizy uzyskanego materiału wynikało również, że OCENY TECHNICZNE wyższe od wartości oceny średniej (3,50 pkt.), wyliczone dla całej sieci dróg gminnych, uzyskało 36 dróg, to jest więcej niż połowa (70,59%), spośród 51 skontrolowanych dróg.

2. INFORMACJE O REALIZACJI POLITYK, PROGRAMÓW I STRATEGII

2.1. Strategia Rozwoju Gminy Wieliszew do 2020 r.

Strategia Rozwoju Gminy Wieliszew do 2020 r. została przyjęta Uchwałą Rady Gminy Wieliszew nr 101/XIV/2008 z dnia 15 stycznia 2008 r. a następnie zmieniona Uchwałą Rady Gminy Wieliszew nr XXIX/245/2016 z dnia 30 listopada 2016 r.

Proponowane w strategii cele i zadania służące ich realizacji, obejmują wszystkie sfery życia i funkcjonowania gminy. W pracach nad strategią wyodrębnione zostały trzy obszary prezentowane poniżej:

1. Zaspokojenie potrzeb mieszkańców, obejmujące 14 potrzeb:

- zabezpieczenie materialne,
- kultura, poznanie i kreacja otoczenia,
- poczucie użyteczności, uznanie, akceptacja, gratyfikacja,
- rekreacja, wypoczynek, przyjemności,
- kontakty społeczne, więź grupowa,
- bezpieczeństwo,
- swoboda i łatwość kontaktów przestrzennych,
- opieka,
- przynależność do miejsca, ład przestrzenny,
- rozwój ludzi,
- zdrowie i życie,
- schronienie,
- wyżywienie,
- wartości moralne i potrzeby religijne.

2. Infrastruktura i zasoby oraz gospodarka przestrzenna gminy, obejmująca:

- infrastrukturę techniczną i gospodarkę komunalną,
- infrastrukturę społeczną,
- gospodarkę przestrzenną,
- komunikację (transport, drogi),
- środowisko przyrodnicze,
- potencjał ludzki.

3. Gospodarka Gminy, obejmująca sektor MŚP z wyodrębnioną turystyką, handlem i usługami oraz rolnictwo, a także promocja Gminy.

Takie ujęcie stanowi swoistą mapę wszystkich spraw ważnych dla rozwoju gminy, które są dodatkowo poddane hierarchizacji i uporządkowane obszarowo (sfera społeczna, sfera zasobów wraz z infrastrukturą i gospodarką przestrzenną oraz sfera gospodarcza).

2.2. Ład przestrzenny

W Gminie Wieliszew w 2019 r. uchwalono 2 miejscowe plany zagospodarowania przestrzennego. Jeden z miejscowych planów przyjęty Uchwałą Nr IV/51/2019 z dnia 28 lutego 2019 r. został uchwalony dla terenu, na którym w części obowiązywał plan miejscowy. W związku z powyższym, straciła moc część uchwały, w zakresie objętym granicami opracowania ww. planu. Drugi plan miejscowy uchwalony Uchwałą Nr VII/88/2019 z dnia 20 maja 2019 r. obejmuje teren, dla którego nie obowiązywał miejscowy plan zagospodarowania przestrzennego.

Uchwalenie powyższych planów miało na celu dostosowanie na terenach objętych opracowaniami planów zasad kształtowania zabudowy oraz wskaźników zagospodarowania terenu do potrzeb lokalnych, zgodnie z ustaleniami studium w zakresie obszarów przeznaczonych głównie pod tereny zabudowy mieszkaniowej jednorodzinnej.

Biorąc pod uwagę powyższe pod koniec 2019 r. Gmina Wieliszew pokryta była 107 miejscowymi planami zagospodarowania przestrzennego, co stanowi ok. 31% powierzchni całej Gminy.

Na rysunku nr 1 przedstawiono zakresy terenowe obecnie obowiązujących miejscowych planów zagospodarowania przestrzennego na tle obszarów cennych przyrodniczo na terenie Gminy Wieliszew.

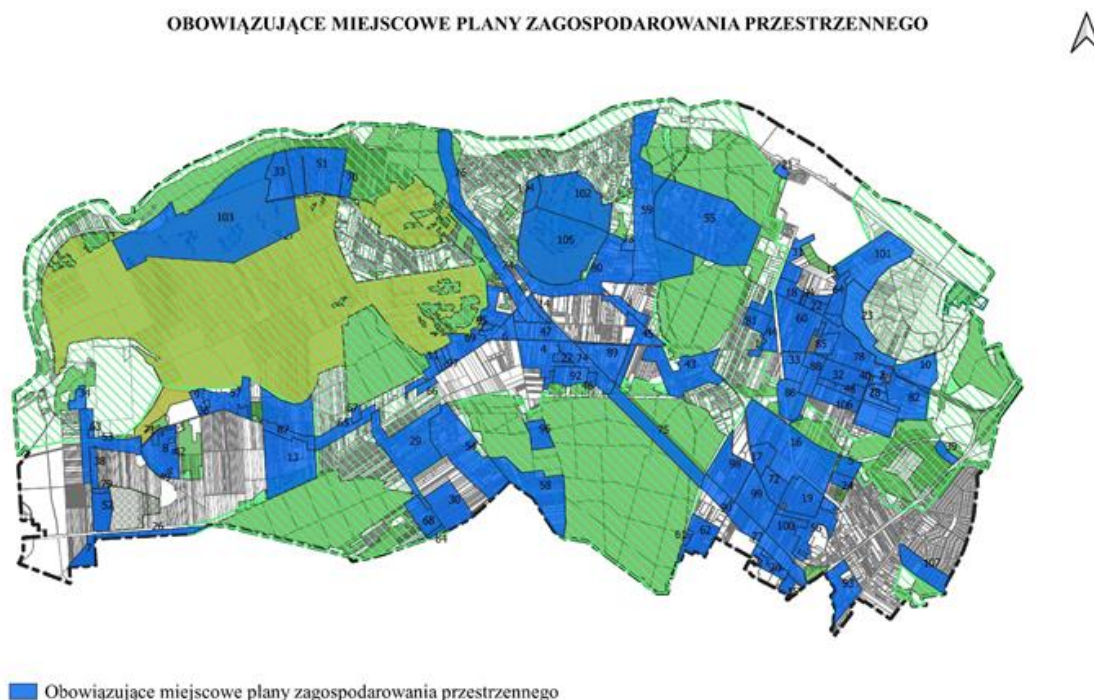

Rys. 1 Obecnie obowiązujące miejscowe plany zagospodarowania przestrzennego na terenie Gminy Wieliszew.

W trakcie procedury na podstawie ustawy z dnia 27 marca 2003 r. o planowaniu i zagospodarowaniu przestrzennym było 21 miejscowych planów zagospodarowania przestrzennego (poniżej wykaz).

Tab. 2.2.1 Wykaz sporządzanych miejscowych planów zagospodarowania przestrzennego Gminy Wieliszew:

Lp.	Tytuł projektu planu	Uchwała Rady Gminy Wieliszew
1.	Projekt miejscowego planu zagospodarowania przestrzennego dla wsi Michałów-Reginów	L/495/2014 z dnia 28.10.2014 r.
2.	Projekt miejscowego planu zagospodarowania przestrzennego dla części wsi Komornica	VII/58/2015 z dnia 28.04.2015 r.
3.	Projekt miejscowego planu zagospodarowania przestrzennego dla części wsi Michałów-Reginów	VII/60/2015 z dnia 28.04.2015 r.
4.	Projekt miejscowego planu zagospodarowania przestrzennego dla części wsi Krubin (rejon ul. Nowodworskiej)	VIII/65/2015 z dnia 27.05.2015 r.
5.	Projekt miejscowego planu zagospodarowania przestrzennego dla części wsi Krubin, (teren położony przy ul. Jeziornej)	VIII/66/2015 z dnia 27.05.2015 r.
6.	Projekt miejscowego planu zagospodarowania przestrzennego dla części wsi Góra (obręb PAN)	XXI/177/2016 z dnia 31.03.2016 r.
7.	Projekt miejscowego planu zagospodarowania przestrzennego dla części wsi Góra (obręb PAN)	XXI/178/2016 z dnia 31.03.2016 r.
8.	Projekt miejscowego planu zagospodarowania przestrzennego dla części wsi Łajski	XXIII/192/2016 z dnia 28.04.2016 r.
9.	Projekt miejscowego planu zagospodarowania przestrzennego dla części wsi Wieliszew (rejon ul. Polnej)	VIII/67/2015 z dn. 27.05.2015 r.
10.	Projekt miejscowego planu zagospodarowania przestrzennego dla części wsi Łajski (rejon ul. Kościelnej)	XI/94/2015 z dn. 2.09.2015 r.
11.	Projekt miejscowego planu zagospodarowania przestrzennego dla części wsi Wieliszew i części wsi Wieliszew (obręb PGR)	XLV/432/2018 z dn.13.04.2018 r.
12.	Projekt miejscowego planu zagospodarowania przestrzennego dla części wsi Skrzyszew (rejon ul. Spokojnej, Szkolnej i Dojazdowej)	XLV/430/2018 z dn. 13.04.2018 r.
13.	Projekt miejscowego planu zagospodarowania przestrzennego dla części wsi Skrzyszew (rejon ul. Polnej)	XLV/431/2018 z dn. 13.04.2018 r.

14.	Projekt miejscowego planu zagospodarowania przestrzennego dla części wsi Wieliszew (rejon ul. Leśnej)	XLV/456/2014 z dn. 26.06.2018 r.
15.	Projekt miejscowego planu zagospodarowania przestrzennego dla części wsi Wieliszew (rejon ul. Spokojnej)	X/86/2015 z dn.30.06.2015 r. XXVII/224/2016 z dn. 29.09.2016 r.
16.	Projekt miejscowego planu zagospodarowania przestrzennego dla części wsi Olszewnica Stara (rejon ul. Warszawskiej i Wojska Polskiego)	XLV/429/2018 z dn. 13.4.2018 r.
17.	Projekt miejscowego planu zagospodarowania przestrzennego dla części wsi Wieliszew (obręb Kwietniówka i obręb PGR)	XXXIX/363/2017 z dn.29.09.2017 r.
18.	Projekt miejscowego planu zagospodarowania przestrzennego dla części wsi Topolina	XLVI/439/2018 z dn. 22.05.2018 r.
19.	Projekt miejscowego planu zagospodarowania przestrzennego dla części wsi Wieliszew (obręb PGR, rejon Al. Solidarności)	L/476/2018 z dn. 19.10.18 r.
20.	Projekt miejscowego planu zagospodarowania przestrzennego dla części wsi Wieliszew (obręb PGR, rejon ul. Kościelnej)	L/477/2018 z dn. 19.10.18 r.
21.	Projekt miejscowego planu zagospodarowania przestrzennego dla części wsi Wieliszew (rejon ul. Modlińskiej i ul. Wiśniowej)	Nr X/87/2015 z dn.30.06.15 r.

W 2019 r. **wydano 55 decyzji o ustaleniu lokalizacji inwestycji celu publicznego**. Inwestycje te dotyczyły głównie inwestycji liniowych (infrastruktura techniczna).

W poprzednim roku wydano 152 decyzje o warunkach zabudowy, w tym **129 decyzji dotyczących zabudowy mieszkaniowej jednorodzinnej, 3 decyzje dotyczące zabudowy usługowej oraz 20 decyzji dotyczących zabudowy innej**.

Zgodnie z art. 19 ustawy z dnia 5 lipca 2018 r. o ułatwieniach w przygotowaniu i realizacji inwestycji mieszkaniowych oraz inwestycji towarzyszących Rada Gminy może określić, w drodze uchwały stanowiącej prawo miejscowe, lokalne standardy urbanistyczne (LSU).

Uchwałą Nr VIII/108/2019 z dnia 25 czerwca 2019 r. Rada Gminy Wieliszew określiła lokalne standardy urbanistyczne (LSU) na terenie Gminy Wieliszew. Celem przyjęcia LSU dla Gminy Wieliszew jest ograniczenie negatywnych skutków lokalizowania zabudowy na podstawie przepisów ustawy, która mogłaby w sposób nieprzewidywalny naruszać ustalenia polityki przestrzennej Gminy Wieliszew oraz zawartą w niej równowagę interesów publicznych i prywatnych.

Tab. 2.2.2 Wykaz wszystkich uchwał podjętych w 2019 r. z zakresu planowania przestrzennego

Lp.	Nr uchwały	Data podjęcia	Nazwa uchwały / zakres przedmiotowy
1.	Uchwała Nr IV/51/2019	28.02.2019 r.	w sprawie uchwalenia miejscowego planu zagospodarowania przestrzennego dla części wsi Wieliszew (rejon ul. Podgórznej)
2.	Uchwała Nr V/73/2019	28.03.2019 r.	w sprawie uchwalenia miejscowego planu zagospodarowania przestrzennego dla części wsi Michałów-Reginów
3.	Uchwała Nr VI/80/2019	24.04.2019 r.	w sprawie opinii dotyczącej pozbawienia charakteru ochronnego lasu niestanowiącego własności Skarbu Państwa, położonego we wsi Michałów-Reginów
4.	Uchwała Nr VII/87/2019	20.05.2019 r.	w sprawie uchylenia uchwały Rady Gminy Wieliszew nr V/73/2019 z dnia 28.03.2019 roku
5.	Uchwała Nr VII/88/2019	20.05.2019 r.	w sprawie uchwalenia miejscowego planu zagospodarowania przestrzennego dla części wsi Michałów-Reginów
6.	Uchwała Nr VIII/108/2019	25.06.2019 r.	w sprawie określenia lokalnych standardów urbanistycznych na terenie Gminy Wieliszew
7.	Uchwała Nr XII/148/2019	29.11.2019 r.	w sprawie zmiany uchwały nr X/87/2015 Rady Gminy Wieliszew z dnia 30.06.2015 r. w sprawie przystąpienia do sporządzenia miejscowego planu zagospodarowania przestrzennego dla części wsi Wieliszew (w rejonie ul. Modlińskiej i ul. Wiśniowej)

2.3. Program Ochrony Środowiska dla Gminy Wieliszew do 2020 r.

Program Ochrony Środowiska (POŚ) został przyjęty uchwałą Nr XXXIX/356/2017 Rady Gminy Wieliszew z dnia 29 września 2017 r. Dokument ten obejmuje okres do 2020 r. **POŚ stanowi podstawę funkcjonowania systemu zarządzania środowiskiem i spaja wszystkie działania i dokumenty dotyczące ochrony środowiska i przyrody na szczeblu JST.** Celem realizacji POŚ jest poprawa stanu środowiska oraz jego ochrona, przy jednoczesnym zapewnieniu rozwoju społeczno-gospodarczego. Po przeprowadzeniu analizy stanu środowiska wyznaczono cele oraz określono zadania, których realizacja przełoży się na poprawę jego stanu w gminie.

W celu poprawy stanu środowiska Gmina Wieliszew podejmuje różnego rodzaju działania. Stale rozbudowywana jest sieć wodociągowa i kanalizacyjna, podejmowane są również działania mające na celu poprawę jakości powietrza (m.in. budowa ścieżek rowerowych, termomodernizacja obiektów użyteczności publicznej, dotacje na wymianę źródeł ciepła).

2.3.1 Odpady komunalne

W zakresie gospodarki odpadami, na terenie Gminy Wieliszew w 2019 r. kontynuowano wdrożony w 2013 roku system gospodarowania odpadami komunalnymi. System ten obejmuje zbieranie niesegregowanych odpadów w systemie pojemnikowym oraz odpadów segregowanych w systemie pojemnikowym i workowym. Systemem objęci są mieszkańcy gminy, właściciele działek rekreacyjnych, a także podmioty gospodarcze. **W sposób selektywny zbierano następujące frakcje odpadów: tworzywa sztuczne wraz z metalami i opakowaniami wielomateriałowymi; papier i tektura; szkło oraz odpady biodegradowalne.** Częstotliwość odbierania odpadów w 2019 r. odbywała się na zasadach określonych w Regulaminie utrzymania czystości i porządku na terenie Gminy Wieliszew (Uchwała Nr XXXVI/313/2017 Rady Gminy Wieliszew z dnia 30 maja 2017 r.). Na terenie gminy w zakładach opieki zdrowotnej i aptekach zbierane są przeterminowane leki (7 punktów). Zużyte baterie zbierane były w 18 punktach (tj. budynek Urzędu Gminy Wieliszew, wybrane sklepy spożywczo-przemysłowe). Odpady wielkogabarytowe odbierane były dwa razy w roku. Ponadto na terenie gminy funkcjonuje 2 razy do roku mobilny punkt zbierania odpadów niebezpiecznych. Mieszkańcy mają możliwość dostarczania zebranych odpadów do jednego funkcjonującego **Punktu Selektywnego Zbierania Odpadów Komunalnych (PSZOK).** W okresie sprawozdawczym na terenie gminy funkcjonowały także trzy Gminne Punkty Elektroodpadów (zbierane były: baterie, żarówki, płyty cd, tonery, telefony, ładowarki). **W 2019 r. Gmina Wieliszew prowadziła kontrole mające na celu weryfikację stopnia zgodności pomiędzy złożonymi deklaracjami a faktycznym sposobem zbierania odpadów.**

Gmina posiada wspólnie z Miastem i Gminą Nasielsk **zakład unieszkodliwiania odpadów komunalnych**, zlokalizowany w Jaskółowie (Gmina Nasielsk).

Gmina Wieliszew na koniec 2019 r. liczyła 14 608 mieszkańców. Przepisy Ustawy z dnia 23 stycznia 2020 r. o zmianie ustawy o odpadach oraz niektórych innych ustaw, wprowadziły zmiany w zakresie terminów składania niektórych sprawozdań dotyczących gospodarowania odpadami. Termin składania rocznych sprawozdań przez firmy odbierające odpady komunal-

ne upływa w dniu 31 sierpnia 2020 r., natomiast termin złożenia sprawozdania przez Wójta Gminy Wieliszew upływa w dniu 31 października 2020 r., w związku z powyższym w niniejszym raporcie nie można podać ilości odebranych odpadów komunalnych, a co za tym idzie poziomu recyklingu odpadów odebranych od właścicieli nieruchomości w 2019 roku.

Ogółem w roku sprawozdawczym **należności za gospodarowanie odpadami wynosiły 4 765 245,95 zł, natomiast wpływ z tego tytułu 4 397 021,91 zł.**

Właściciele nieruchomości, którzy nie regulują opłat za gospodarowanie odpadami, otrzymali upomnienia i ponaglenia do zapłaty – **w 2019 r. wystawiono 350 upomnień oraz 340 tytułów wykonawczych.**

Zgodnie z Uchwałą NR III/34/2018 Rady Gminy Wieliszew z 28 grudnia 2018 r. w sprawie wyboru metody ustalenia opłaty za gospodarowanie odpadami komunalnymi i ustalenia stawki opłaty, stawka ta, jeżeli odpady są zbierane i odbierane w sposób selektywny, wynosi 19,00 zł miesięcznie od jednego mieszkańca. W przypadku gdy odpady nie są zbierane i odbierane w sposób selektywny, wynosi 40,00 zł.

Od właścicieli nieruchomości, na których nie zamieszkują mieszkańcy, a powstają odpady komunalne, które są zbierane i odbierane w sposób selektywny, ustala się stawkę opłaty za pojemnik: 1) 120 l – 32,00 zł, 2) 1100 l – 100,00 zł, 3) 2500 l – 420,00 zł, 4) 7000 l – 520,00 zł.

Od właścicieli nieruchomości, na których nie zamieszkują mieszkańcy, a powstają odpady komunalne i na których odpady nie są zbierane i odbierane w sposób selektywny, ustala się wyższą stawkę za pojemnik: 1) 120 l – 60,00 zł, 2) 1100 l – 150,00 zł, 3) 2500 l – 520,00 zł, 4) 7000 l – 620,00 zł.

Od właścicieli nieruchomości, na których znajdują się domki letniskowe oraz od właścicieli innych nieruchomości wykorzystywanych na cele rekreacyjno-wypoczynkowe, wykorzystywanych jedynie przez część roku, ustala się stawkę odpłaty za gospodarowanie odpadami w sposób selektywny w formie ryczałtu w kwocie 192,00 zł za rok. Od właścicieli nieruchomości, na których znajdują się domki letniskowe oraz od właścicieli innych nieruchomości wykorzystywanych na cele rekreacyjno-wypoczynkowe, wykorzystywanych jedynie przez część roku, ustala się wyższą stawkę w formie ryczałtu w kwocie 360,00 zł, jeżeli odpady nie są zbierane i odbierane w sposób selektywny.

Powyższe stawki obowiązywały od 1 lutego 2019 roku do 31 sierpnia 2019 roku.

Na podstawie Uchwały Nr VIII/103/2019 Rady Gminy Wieliszew z 25 czerwca 2019 r. w sprawie wyboru metody ustalenia opłaty za gospodarowanie odpadami komunalnymi oraz ustalenia stawki opłaty, od 1 września 2019 r. został zmieniony sposób naliczania opłaty za gospodarowanie odpadami dla części nieruchomości oraz zostały zmienione stawki opłaty za gospodarowanie odpadami z nieruchomości, na których zamieszkują mieszkańcy. W zabudowie jednorodzinnej sposób naliczania opłaty pozostał bez zmian, kwota opłaty została ustalona na **29,00 zł miesięcznie** od osoby zamieszkującej daną nieruchomość w przypadku, gdy odpady są zbierane i odbierane w sposób selektywny. W zabudowie wielorodzinnej sposób naliczania opłaty został zmieniony – opłata naliczana jest na podstawie ilość zużytej wody i wynosi **9,70 zł za m3 zużytej wody** w przypadku gdy odpady są zbierane i odbierane

w sposób selektywny. W przypadku gdy odpady nie są zbierane i odbierane w sposób selektywny opłata stanowi dwukrotność opłaty podstawowej.

Na dzień 31 grudnia. 2019 r. w systemie dotyczącym gospodarowania odpadami widniało 12009 osób. Ilość osób w związku z faktem naliczania opłaty za m³ zużytej wody jest pomniejszona. Ilość zużytej wody w okresie od września do grudnia 2019 r. wynosiła ok. 39000,00 m³.

Struktura opłat za gospodarowanie odpadami za okres od 1 stycznia 2019 roku do dnia 31 grudnia 2019 roku przedstawiona została w poniższej tabeli.

Tabela 2.3.1 Struktura opłat za gospodarowanie odpadami komunalnymi

Klasyfikacja budżetowa	Rodzaj środków				
	Należności (sald początkowe)	Dochody otrzymane	Saldo końcowe		Skutki decyzji wydanych przez organ podatkowy na podstawie ustawy Ordynacja podatkowa, obliczone za okres sprawozdawczy
			należności pozostałe do zapłaty (w tym zaległości netto)	nadpłaty	umorzenie zaległości podatkowych
dochód (wpłaty)	4 765 245,95	4 397 021,91	441 556,57	73 332,53	1 390,44
odsetki (za nieterminowe wpłaty)	17 711,88	5 444,37	2 267,51		0
koszty upomnień	20 182,05	10 324,27	9 857,78		
opłata prolongacyjna	123,00	8,00	115,00		

W roku 2019 całkowity koszt obsługi systemu gospodarowania odpadami na terenie Gminy Wieliszew wyniósł 5 055 707,70 zł. Największy udział w kosztach, analogicznie jak w roku ubiegłym, stanowią dwie pozycje, tj.: odbieranie, transport, odzysk i unieszkodliwianie odpadów oraz funkcjonowanie PSZOK. Koszty związane z funkcjonowaniem systemu gospodarki odpadami na terenie Gminy Wieliszew przedstawiono w tabeli poniżej.

Tabela 2.3.2 Koszty obsługi systemu gospodarowania odpadami na terenie Gminy Wieliszew poniesione przez Urząd Gminy w 2019 r.

Lp.	Wyszczególnienie	Koszty [PLN]
1.	Odbieranie, transport, recykling, odzysk i unieszkodliwianie odpadów	4 956 600,01
2.	Funkcjonowanie gminnego Punktu Selektywnego Zbierania Odpadów	55 200,00

Lp.	Wyszczególnienie	Koszty [PLN]
3.	Koszty pozostałe związane z obsługą systemu gospodarowania odpadami, w tym:	41 265,28
3.1	roczne utrzymanie systemu PROFEKO	9 741,60
3.2	zakup, uruchomienie i obsługa systemu sms i EVENIO	8 177,14
3.3	odbiór dodatkowych kontenerów z PSZOK-u	15 127,0
3.4	przesyłki pocztowe i kurierskie związane z systemem gospodarowania odpadami, kopertowanie, zakup zwrotek	5 559,60
3.5	wykonanie analizy stanu gospodarki odpadami za rok 2018	2 460,00
3,6	zakup płótna na PSZOK	199,4
4.	Koszty komornicze oraz sądowe związane z systemem gospodarowania odpadami	5 055 707,70

2.4. Opieka nad zwierzętami

Zadaniem własnym gmin, zgodnie z ustawą o ochronie zwierząt, jest zapewnienie opieki bezdomnym zwierzętom. Umowę na zapewnienie opieki oraz wyłapywanie bezdomnych zwierząt z terenu Gminy Wieliszew realizuje Fundacja Przyjaciele Braci Mniejszych, prowadząca schronisko w Nowym Dworze Mazowieckim. Opiekę weterynaryjną nad bezdomnymi zwierzętami sprawuje Lecznica Weterynaryjna Mirosław Kado mieszcząca się w miejscowości Łajski.

W 2019 r. na koszt gminy **opiekę w schronisku zapewniono 55 psom**, z których **24 trafiło do adopcji**, a 22 zostało odebranych przez właściciela. W wyżej wspomnianej lecznicy weterynaryjnej **zapewniono opiekę 32 bezdomnym kotom, które zostały adoptowane. Przeprowadzono również 155 zabiegów sterylizacji zwierząt.** Wolontariuszom opiekującym się kotami wolnożyjącymi, w ramach realizacji Programu Opieki nad Zwierzętami, wydawana jest karma dla wolnożyjących kotów.

Koszt realizacji całego zadania, związanego z opieką nad zwierzętami w 2019 r. wyniósł 187 460,10 zł.



Jedną z form wspierania opieki nad zwierzętami, zwiększającą społeczną świadomość, są publiczne zbiórki organizowane na terenie Gminy Wieliszew m.in. przez Stowarzyszenie Młodzi Dla Rozwoju EMKA oraz samorządy szkolne – koce, poduszki, ręczniki oraz karma są ważnym wsparciem dla schronisk opiekujących się bezdomnymi zwierzętami.

2.5. Program Rewitalizacji Gminy Wieliszew na lata 2016-2023

Program Rewitalizacji Gminy Wieliszew na lata 2016-2023 opracowany został zgodnie z art. 18 ust. 2 pkt 6 ustawy z dnia 8 marca 1990 r. o samorządzie gminnym w oparciu o Wytyczne w zakresie rewitalizacji w programach operacyjnych na lata 2014-2020 z dnia 2 sierpnia 2016 roku. Program Rewitalizacji decyzją Zarządu Województwa Mazowieckiego z dnia 27 kwietnia 2017 r. został umieszczony w Wykazie programów rewitalizacji województwa mazowieckiego.

Obszar rewitalizacji położony jest w północno-wschodniej części gminy oraz północno-wschodniej i centralnej części sołectwa Wieliszew. Od północy ograniczony jest Jeziorem Wieliszewskim, a od wschodu Uroczyskiem Zegrze i torami kolejowymi. Południowa część obszaru rewitalizacji graniczy z Uroczyskiem Wieliszew i sołectwem Łajski. Zachodnia granica, rozdzielająca Podobszar I i II, przechodzi przez granice następujących działek: 825/21, 825/19, 808/3, 808/2, 712/1, 712/3, 712/4, 712/10, 712/5, 712/6, 712/7, 712/8, 712/9, 709,141/3, 141/10, 141/9, 141/8, 141/7, 141/12, 141/18, 141/17, 141/25, 141/23, 141/21, 141/20, 141/14, 353, 95/1, 226, 260/2, 315, 213/3 i 329, które w całości wchodzą w skład obszaru rewitalizacji.

W skład obszaru rewitalizacji wchodzi następujące ulice: Miętowa, Olszankowa, Sosnowa, Jeziorna, Świętojańska, Górki, Niepodległości do numeru 75, Żytnia, Słoneczna, Łąkowa, Popiełuski, Modlińska do numeru 148, Ks. Jerzego Popiełuski, Podgórna, Polna, Pogodna, Wiosenna, Deszczowa, Daliowa, Złota, Miła, Wrzosowa, Willowa do numeru 21, Familijna, Radosna, Polna, Krótka, Ogrodowa, Flisaków, Storczyków, Kościelna, Poprzeczna, Solidarności, Królewska, Książęca, Podgórna.

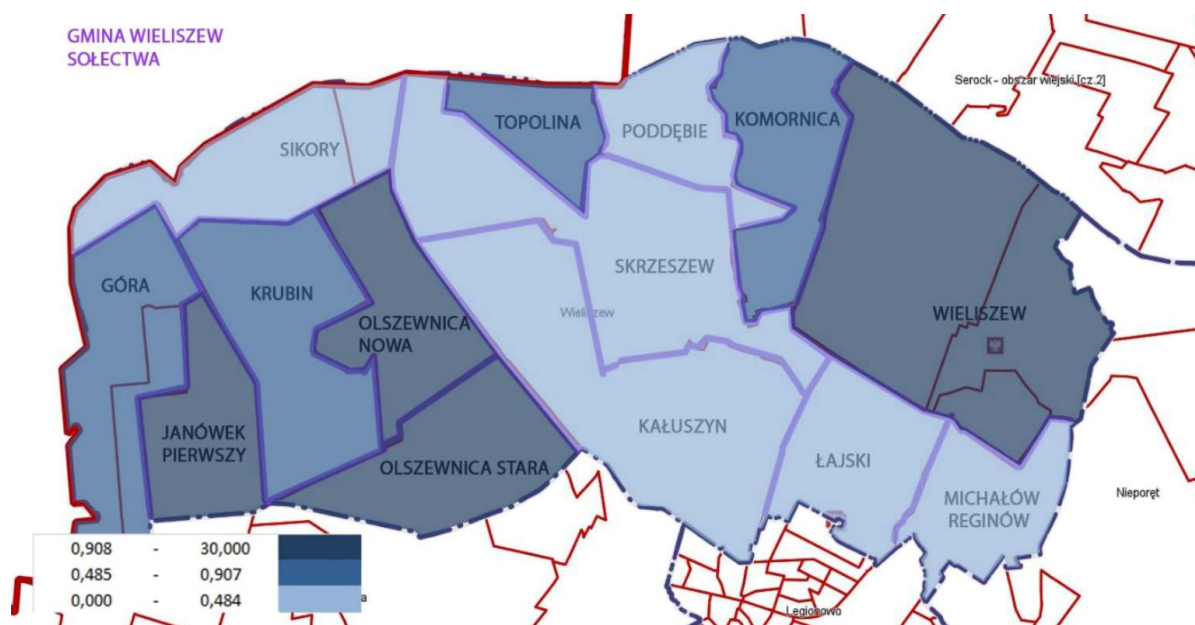

Liczba osób ubogich w przeliczeniu na 1000 mieszkańców

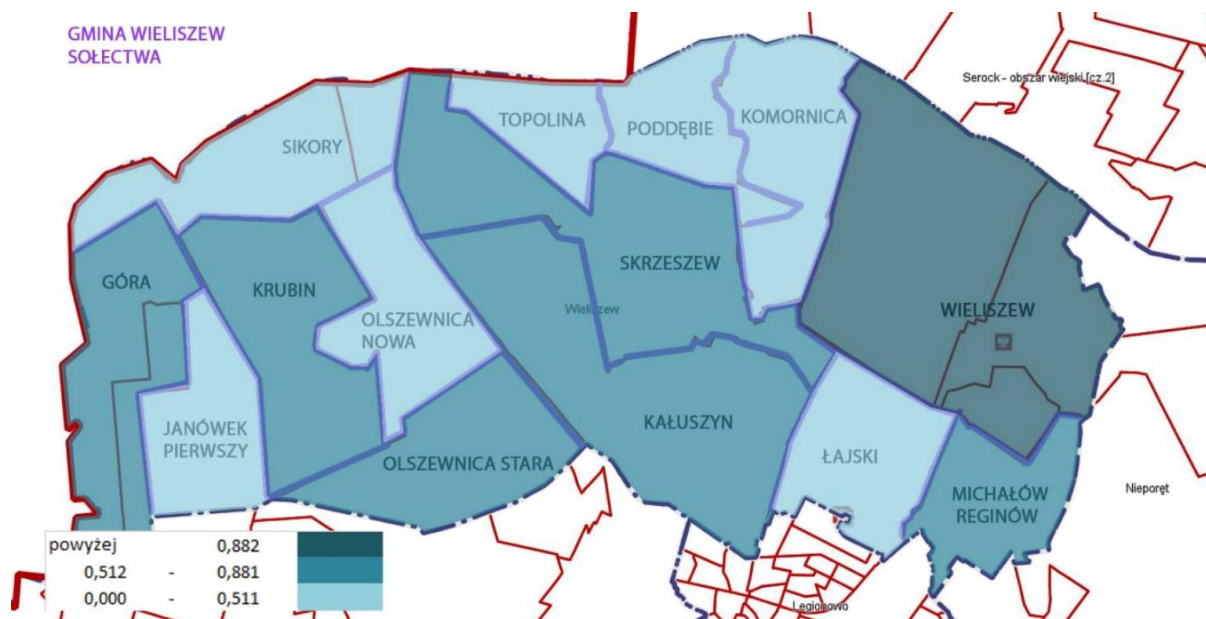

Liczba długotrwale bezrobotnych w stosunku do liczby bezrobotnych

Na obszarach problemowych uwzględnione zostały wszystkie kryteria zgodnie z wytycznymi o rewitalizacji. **Główny nacisk zostanie położony na rozwiązywanie problemów społecznych.** Logika interwencji zakłada uwzględnienie zarówno Europejskiego Funduszu Społecznego oraz Europejskiego Funduszu Rozwoju Regionalnego. Ustalono także założenia programu rewitalizacji, które opierają się na interwencji w trzech wymiarach, wybranych na podstawie zdiagnozowanych problemów:

Wymiar społeczny:

- Zmniejszanie stopnia ubóstwa oraz jego negatywnych skutków społecznych.
- Wspieranie osób z niepełnosprawnością i problemem alkoholizmu oraz zapobieganie wykluczeniu społecznemu.
- Zmniejszanie stopy bezrobocia i aktywizacja zawodowa mieszkańców.
- Aktywizacja społeczno-kulturalna mieszkańców terenów rewitalizowanych.

Wymiar przestrzenny:

- Modernizacja budynków popegeerowskich na cele aktywizacji zawodowej.
- Przekształcenie przestrzeni zdegradowanej na cele aktywizacji społecznej.

Wymiar środowiskowy:

- Zwiększenie świadomości ekologicznej.
- Zmniejszenie poziomu zanieczyszczenia środowiska naturalnego.

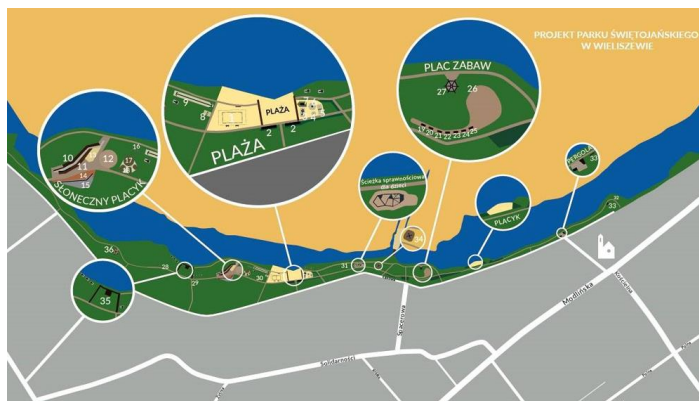

Budowa Parku Świętojańskiego to inwestycja o wymiarze środowiskowym, przestrzennym ale i społecznym

2.5.1. Środowisko

Uchwałą nr XX/16/2016 Rady Gminy Wieliszew z dnia 25 lutego 2016 r. został przyjęty do realizacji Plan gospodarki niskoemisyjnej dla Gminy Wieliszew opracowany w ramach Programu Operacyjnego Infrastruktura i Środowisko na lata 2007-2013, zgodnie z umową Nr POIS.09.03.00-00-409/13-00.

Celami strategicznymi Planu Gospodarki Niskoemisyjnej Gminy Wieliszew są:

- **dążenie do ograniczenia emisji CO₂** do 2020 roku, w stosunku do roku bazowego (rok 2013), o 20%,
- **dążenie do ograniczenia zużycia energii** do 2020 roku, w stosunku do roku bazowego (rok 2013), o 20%,
- **dążenie do zwiększenia udziału energii pochodzącej ze źródeł odnawialnych** do 2020 roku, w stosunku do roku bazowego (rok 2013), o 15%,
- **redukcja zanieczyszczeń do powietrza** do 2020 roku, w stosunku do roku bazowego (rok 2013).

Zadania/działania Gminy Wieliszew przewidziane są do realizacji to m.in.:

- kompleksowa termomodernizacja budynków użyteczności publicznej oraz zasobu komunalnego Gminy Wieliszew;
- modernizacja oświetlenia ulicznego na energooszczędne;
- budowa ścieżek rowerowych na terenie Gminy Wieliszew;
- poprawa bezpieczeństwa komunikacyjnego poprzez budowę, przebudowę i utwardzenie nawierzchni oraz oznakowanie dróg na terenie Gminy Wieliszew;
- przygotowanie i przeprowadzenie kampanii społecznych związanych efektywnym i ekologicznym transportem publicznym;
- wybór przewoźnika dla transportu, którego tabor wyposażony jest w ekologiczne jednostki napędowe;
- budowa parkingów w systemie P&R;
- wspomaganie prowadzenia edukacji ekologicznej przez instytucje oświatowe;
- edukacja mieszkańców i przedsiębiorców w zakresie: ograniczenia emisji, efektywności energetycznej oraz wykorzystania odnawialnych źródeł energii;
- ograniczanie niskiej emisji na terenie gminy – działania związane z dofinansowaniem instalacji fotowoltaicznych dla mieszkańców gminy.

2.5.2. Ścieżki rowerowe

W 2019 r. w Gminie Wieliszew kontynuowano prace w projekcie pn.: „Poprawa warunków do rozwoju przyjaznych środowisku form transportu poprzez utworzenie systemu dróg rowerowych na terenie gmin: Czosnów, Jabłonna, Legionowo, Łomianki, Nieporęt, Nowy Dwór Mazowiecki, Radzymin i Wieliszew” współfinansowanym ze środków Unii Europejskiej w ramach Regionalnego Programu Operacyjnego Województwa Mazowieckiego na lata 2014-2020.

8 marca 2019 r. podpisano umowę z firmą Viainfra Sp. z o.o. na wykonanie projektu budowlanego i wykonawczego przebudowy chodnika wzdłuż drogi wojewódzkiej nr 631 na odcinku od skrzyżowania typu rondo z DW632 w Skrzyszewie do skrzyżowania z drogą gminną nr 180525 w ulicy Przedpełskiego w Wieliszewie.

W dniu 5 sierpnia 2019 r. ogłoszono przetarg nieograniczony realizowany na podstawie art. 39 ustawy z dnia 29 stycznia 2004 r. - Prawo zamówień publicznych, na wykonanie i oddanie Zamawiającemu gotowego obiektu budowlanego będącego przedmiotem umowy polegającego na: wykonaniu robót budowlanych zgodnie z opracowaną dokumentacją projektową w zakresie przebudowy istniejącego chodnika wzdłuż drogi wojewódzkiej nr 631 ul. Modlińska na odcinku od km 17+115 do km 18+387 na drogę rowerową z dopuszczeniem ruchu pieszego wraz z przebudową oświetlenia drogowego, obejmującej przebudowę istniejącego chodnika oraz istniejącego oświetlenia drogowego oraz budowę oświetlenia drogi rowerowej.

Umowa została zawarta w dniu 8 października z firmą AGBUD Maria Skłodowska, Piotr Skłodowski S.C., ul. Aleja Lipowa 35, 05-252 Dąbrówka. Następnie umowa była dwukrotnie aneksowana. Ostatecznie wszystkie prace zostały zrealizowane – protokół odbioru końcowego podpisano w dn. 23 grudnia 2019 r.

Prace były nadzorowane przez inspektora nadzoru budowlanego wybranego w wyniku przetargu nieograniczonego ogłoszonego w dniu 19 września 2019 r. na podstawie art. 39 ustawy z dnia 29 stycznia 2004 r. – Prawo zamówień publicznych, na pełnienie nadzoru inwestorskiego w pełnym zakresie nadzoru, kontroli i koordynacji robót oraz rozliczenia finansowego inwestycji w zakresie budowy ścieżek rowerowych na terenie Gminy Wieliszew, w ramach projektu. Umowa została podpisana w dniu 23 października 2019 r.



Budowa ścieżki rowerowej Poniatów-Wieliszew



Budowa parkingu „Parkuj i Jedź” przy stacji PKP w Michałowie-Reginowie

2.5.3. Parkingi Parkuj i Jedź

W 2019 r. kontynuowano czynności w projekcie: „Redukcja emisji zanieczyszczeń powietrza w Gminie Wieliszew poprzez budowę parkingów Parkuj i Jedź”, współfinansowanego ze środków Unii Europejskiej w ramach Regionalnego Programu Operacyjnego Województwa Mazowieckiego na lata 2014-2020.

Zgodnie z założeniami zapisanymi w budżecie ww. projektu na budowę 2 parkingów typu P&R w Gminie Wieliszew przewidziano kwotę w łącznej wysokości ok. 932 tys. zł.

W 2018 r. aż trzy razy ogłaszany był przetarg na wybór wykonawcy robót budowlanych. Niestety otrzymywane od Wykonawców oferty nawet trzykrotnie przekraczały zaplanowany budżet. Z tego powodu wszystkie ww. przetargi zostały unieważnione.

W związku z tym w kwietniu 2019 r. do Mazowieckiej Jednostki Wdrażania Programów Unijnych złożono nowy wniosek o dofinansowanie nowego projektu polegającego na budowie jednego parkingu przy stacji PKP Michałów-Reginów. Wniosek został pozytywnie oceniony i gmina otrzymała dofinansowanie. Umowa na dofinansowanie projektu pn. „Redukcja emisji zanieczyszczeń powietrza w Gminie Wieliszew poprzez budowę parkingu „Parkuj i Jedź” Michałów-Reginów” została podpisana w dn. 20 grudnia 2019 r.

2.5.4. Termomodernizacja

5 czerwca 2018 r. Gmina Wieliszew przystąpiła do realizacji projektu „Termomodernizacja projektów użyteczności publicznej w Gminie Wieliszew”. Łączna wartość projektu ponad 4 mln złotych z czego ponad 3 mln wynosi dofinansowanie ze środków UE.

W 2019 r. wykonano termomodernizację Szkoły Podstawowej im. Józefa Wybickiego w Janówku Pierwszym oraz budynku świetlicy zlokalizowanej przy szkole.

W ramach prac termomodernizacyjnych w szkole wykonano docieplenie stropodachu, ocieplenie dachu, ocieplenie ścian zewnętrznych, izolację i ocieplenie fundamentów, wymieniono stolarkę okienną i drzwiową, w budynku świetlicy wykonano docieplenie stropodachu, izolację i ocieplenie fundamentów, ocieplono ściany zewnętrzne, dokonano modernizacji systemu grzewczego, instalacji ciepłej wody użytkowej, zainstalowano system zarządzania energią.



Na inwestycje prośrodowiskowe, takie jak termomodernizacja, skutecznie pozyskujemy środki z Unii Europejskiej

W projekcie realizowane są następujące prace:

1. Roboty budowlane w zakresie termomodernizacji budynków Zespołu Szkół w Wieliszewie przy ul. Nasielskiej w Komornicy, tj.:

- roboty budowlane w zakresie termomodernizacji budynku głównego
- roboty budowlane w zakresie termomodernizacji budynku internatu II
- roboty budowlane w zakresie termomodernizacji budynku internatu IV
- roboty budowlane w zakresie termomodernizacji budynku internatu V
- roboty budowlane w zakresie termomodernizacji budynku pralni
- roboty budowlane w zakresie termomodernizacji budynku warsztatów szkolnych

2. Roboty budowlane w zakresie termomodernizacji budynku Szkoły Podstawowej Nr 1 przy ul. Modlińskiej 60 w Wieliszewie.

Umowa z firmą Budomur Sp. z o.o. z siedzibą w Pułtusku ul. Ogrodowa 5 została podpisana w dniu 18 października 2019 r.

2.5.5. Niska Emisja

W celu walki ze smogiem Rada Gminy Wieliszew w dniu 3 sierpnia 2018 r. podjęła Uchwałę nr XLVIII/457/2018 w sprawie zasad udzielania dotacji celowych z budżetu Gminy na dofinansowanie kosztów wymiany źródeł ciepła centralnego ogrzewania w ramach poprawy jakości powietrza na terenie Gminy Wieliszew.

Dzięki przyjętej uchwale w 2019 r. udzielono 36 dotacji na wymianę kotłów, w tym:

- kotłów gazowych na kotły gazowe – 21
- kotłów węglowych na kotły gazowe – 13
- kotłów węglowych na kotły na pellet – 2

**UŚREDNIONA WARTOŚĆ ZANIECZYSZCZENIA POWIETRZA
PYŁEM DROBNYM (PM_{2,5}) DLA POSZCZEGÓLNYCH MIEJSCOWOŚCI**

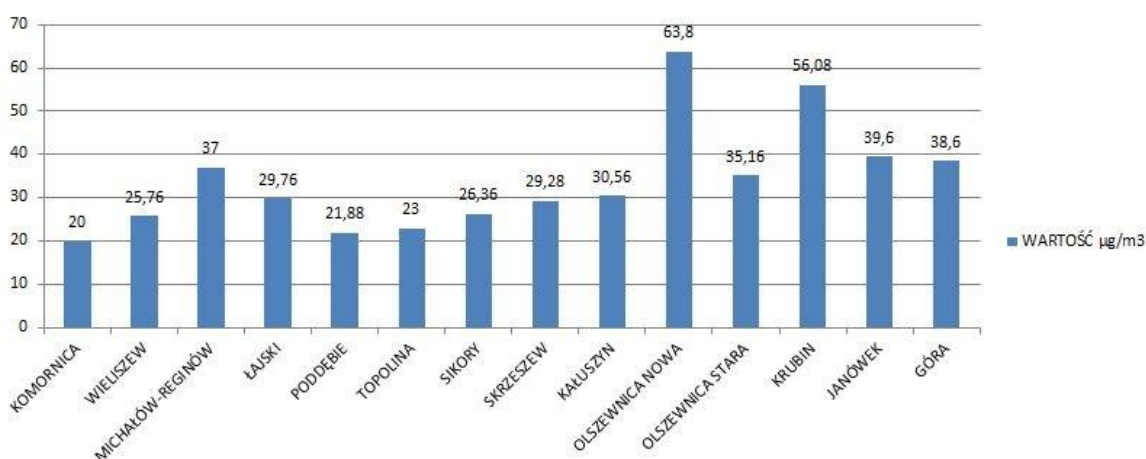

W 2019 roku Gmina pozyskała środki i zrealizowała projekt pn. **Zakup narzędzi oraz urządzeń do kontroli palenisk domowych w Gminie Wieliszew** w ramach „Mazowieckiego Instrumentu Wsparcia Ochrony Powietrza MAZOWSZE 2019”. Całkowita wartość projektu to 152 175,95 zł. Pomoc finansowa udzielona przez województwo Mazowieckie wyniosła 50%. W ramach realizacji projektu zakupiono wilgotnościomierz do badania wilgotności drewna, sita nierdzewne do przesiewania popiołu oraz przenośny spektrometr fluorescencji rentgenowskiej wraz z dodatkowymi foliami analitycznymi oraz pojemniczkami do próbek, konfiturowany pod kątem analizy materiałów zawierających szkodliwe substancje m.in. na obecność metali ciężkich w popiele i rozpoznawanie halogenków czy obecność chloru i bromu.

21 listopada 2019 r. Gmina Wieliszew zawarła porozumienie z Wojewódzkim Funduszem Ochrony Środowiska i Gospodarki Wodnej dotyczące współpracy przy realizacji programu priorytetowego „Czyste Powietrze”. W ramach zawartego porozumienia został utworzony punkt konsultacyjny dla mieszkańców Gminy Wieliszew.

2.6. Gminna Strategia Rozwiązywania Problemów Społecznych Gminy Wieliszew na lata 2014-2020.

Gminna Strategia Rozwiązywania Problemów Społecznych Gminy Wieliszew na lata 2014-2020 została przyjęta przez Radę Gminy Wieliszew Uchwałą nr II/17/2014 z 12.12.2014 r.

Według danych Ośrodka Pomocy Społecznej w Wieliszewie widoczny jest spadek osób korzystających ze świadczeń pomocy społecznej co daje podstawy sądzić, że poprawiły się warunki życia mieszkańców. Może to wynikać z faktu korzystania przez rodziny z dziećmi ze świadczeń 500+, świadczeń rodzinnych oraz świadczenia Dobry Start, które w dużej mierze pozwalają na zaspokojenie potrzeb dzieci we własnym zakresie. Osoby i rodziny które znajdują się w trudnej sytuacji materialnej, zdrowotnej rodzinnej i zawodowej mają dostęp do różnego rodzaju świadczeń pieniężnych z pomocy społecznej m.in. zasiłków stałych, zasiłków okresowych, zasiłków celowych oraz świadczeń niepieniężnych m.in. w zakresie udzielenia schronienia czy posiłku.

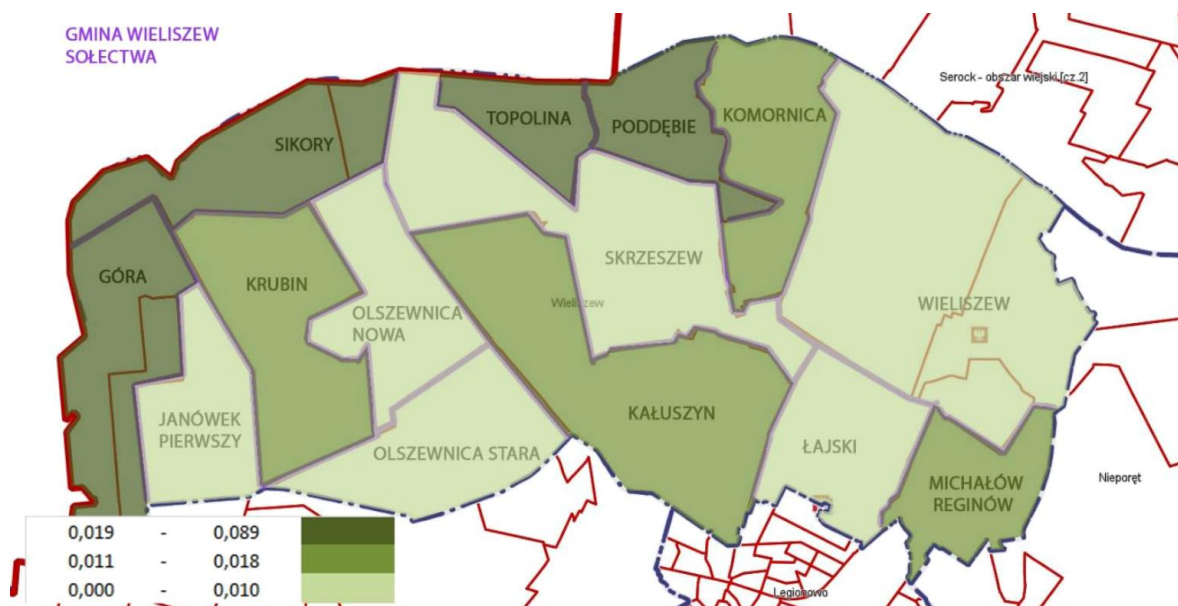

Liczba pobieranych świadczeń społecznych w stosunku do liczby osób na danym obszarze

Gmina Wieliszew dba, aby dzieci i młodzież, jak również osoby starsze, które pozbawione są gorącego posiłku mogły mieć to zapewnione, z tej formy w 2019 r. **skorzystało 87 dzieci w ramach programu „Posiłek w szkole i w domu”**.

Rodzice mogą skorzystać ze świadczenia dla uczniów w formie pomocy materialnej o charakterze edukacyjnym, w tym w szczególności na zakup podręczników szkolnych, pomocy naukowych. Łącznie przyznano **stypendia dla 59 uczniów oraz zasiłek szkolny dla 10 uczniów z tytułu zdarzenia losowego w rodzinie**.

Oprócz pomocy finansowej udzielana jest również **praca socjalna**, w 2019 roku z takiego rodzaju wsparcia skorzystało **261 rodzin**. Są to działania pracowników socjalnych ukierunkowane na rozwiązanie różnych problemów, dotyczących osób i rodzin, powodujących określone dysfunkcje w ich życiu lub prowadzących do ich wykluczenia społecznego. Osoby i rodziny korzystające z tego rodzaju wsparcia, wykorzystując własny potencjał na miarę własnych możliwości, mogą funkcjonować w społeczności lokalnej, wypełniać role społeczne i posiadają dostęp do określonych dóbr, poprawiając w ten sposób własną sytuację i poziom życia.

OPS współpracuje z organizacjami pozarządowymi i innymi instytucjami, aby poprawić sytuację mieszkańców naszej gminy. Osoby samotne oraz rodziny mają możliwość skorzystania z pomocy żywnościowej w ramach **Programu Operacyjnego Pomoc Żywnościowa 2014-2020**. Ogółem w 2019 r. z tej formy pomocy skorzystały osoby którym wydano łącznie **181 takich skierowań**. Osoby bezrobotne, chcące zmienić swoją sytuację na rynku pracy a tym samym poprawić warunki życia, mają możliwość uczestniczenia **w warsztatach dla osób poszukujących pracy** organizowanych w Powiatowym Centrum Integracji Społecznej w Legionowie – z tej formy wsparcia skorzystało **9 osób**.

Dzięki współpracy ze stowarzyszeniami i szkołami, **pozyskano i dystrybuowano łącznie 165 paczek żywnościowych, ze środkami czystości, zabawkami. Zgłoszono 17 rodzin z terenu gminy do Akcji „Szlachetna Paczka”, dodatkowo 2 rodziny skorzystały ze wsparcia prywatnych darczyńców**. Mieszkańcy mogą skorzystać ze wsparcia w formie dodatku mieszkaniowego – jest to świadczenie mające na celu dofinansowanie do wydatków mieszkaniowych ponoszonych w związku z zajmowaniem lokalu mieszkalnego. Dla osób pobierających dodatek mieszkaniowy a mających problem z uiszczeniem opłat za energię elektryczną, istnieje możliwość ubiegania się o przyznanie dodatku energetycznego. **W 2019 r. wypłacono 169 dodatków mieszkaniowych oraz 12 dodatków energetycznych**.

Dbając o poprawę warunków życia mieszkańców, a w szczególności osób starszych, samotnych, chorych i niepełnosprawnych, prowadzone są usługi polegające m. in. na opiece i pielęgnacji, oraz pomocy w załatwieniu spraw urzędowych.

Uprawnieni mieszkańcy korzystają ze wsparcia systemu świadczeń rodzinnych oraz przysługujących dodatków do zasiłku rodzinnego, świadczenia wychowawczego „Rodzina 500+”, funduszu alimentacyjnego, oraz świadczenia „Dobry Start”.

Poniżej wykonanie budżetu Ośrodka Pomocy Społecznej w Wieliszewie za 2019 rok

Wykonanie budżetu Ośrodka Pomocy Społecznej w Wieliszewie w 2019 roku	22 922 014,79 zł
- środki finansowe na zadania własne	1 796 028,53zł
- środki finansowe na zadania zlecone + umowy	21 125 446,88zł
- środki pochodzące z Funduszu Pracy	539,38zł
<p>W ramach tego budżetu Ośrodek realizował zadania wynikające min. z ustawy o pomocy społecznej, ustawy o świadczeniach rodzinnych, ustawy o ustaleniu i wypłacie zasiłków dla opiekunów, ustawy za życiem, ustawy o pomocy osobom uprawnionym do alimentów, ustawy o pomocy państwa w wychowaniu dzieci, Dobry Start, ustawy o dodatkach mieszkaniowych, ustawy o dodatku energetycznym, ustawy o przeciwdziałaniu przemocy w rodzinie i ustawy o systemie oświaty.</p>	
Zadania własne	
Zasiłki i pomoc w naturze, w tym na:	577 397,03zł
- zasiłki celowe i celowe specjalne	137 465,30 zł
- pomoc państwa w formie dożywiania dla dzieci i młodzieży (gorący posiłek) oraz zasiłek celowy w formie świadczenia pieniężnego na zakup żywności. <i>Z tego dotacja w ramach programu wieloletniego „Pomoc państwa w zakresie dożywiania” wyniosła 35 394,90 zł.</i>	59 553,30 zł
- zasiłki okresowe <i>Zadanie dofinansowano w części gwarantowanej z budżetu państwa w kwocie 23 529,40 zł.</i>	25 860,91 zł
- zasiłki stałe <i>W tym dotacja z budżetu państwa 325 552,92 zł.</i>	325 552,92 zł
- składki na fundusz zdrowia od osób pobierających niektóre świadczenia; <i>W tym dotacja z budżetu państwa 28 964,60 zł.</i>	28 964,60 zł
Koszty utrzymania Ośrodka poniesione z tytułu realizacji zadań W tym min. wynagrodzenia do obsługi świadczeń, koszty energii elektrycznej i ciepłej, gazu, wody, opłat telefonicznych, zakupu artykułów biurowych, środków czystości, wyposażenia, zakupu drobnych usług pozostałych. Dotacja z budżetu państwa na to zadanie wyniosła 66 745,00 zł.	854 479,08 zł
Wypłata dodatków mieszkaniowych	40 325,18 zł
Wypłata dodatku energetycznego oraz koszty obsługi	193,23 zł
Odpłatności za pobyt mieszkańców gminy w Domach Pomocy Społecznej	537 321,21 zł
Obsługa org.-tech. Zespołu Interdyscyplinarnego	490,40 zł
Zadania zlecone	
Składki na fundusz zdrowia od osób pobierających świadczenie pielęgnacyjne	31 393,98 zł

Świadczenia wychowawcze tym :	
wypłacono świadczeń na kwotę 16 247 660,30	16 395 990,70 zł
koszty obsługi świadczeń wychowawczych 148 330,40 zł	
Świadczenia Dobry Start w tym :	
wypłacono świadczenia na kwotę 696 300,00 zł	719 509,91 zł
koszty obsługi świadczeń Dobry Start – 23 209,91 zł	
Świadczenie wynikające z ustawy "Za życiem" ogółem	8 247,42 zł
<i>w tym koszty obsługi 247,42 zł</i>	
Zadania ustawy o świadczeniach rodzinnych oraz ustawy o pomocy osobom uprawnionym do alimentów, w tym:	3 552 861,03 zł
- zasiłki rodzinne i dodatki	2 570 066,57 zł
- składki ZUS od świadczeniobiorców	154 130,59 zł
- koszty obsługi świadczeń rodzinnych; <i>W tym dotacja z budżetu państwa 82 132,02 zł</i>	124 336,27 zł
- fundusz alimentacyjny	320 762,50 zł
- koszty obsługi funduszu alimentacyjnego <i>W tym dotacja z budżetu państwa 8 311,13 zł</i>	62 432,50 zł
- świadczenie rodzicielskie	320 082,60 zł
- koszty obsługi świadczeń rodzicielskich	1 050,00 zł
Koszt decyzji dla osób nieubezpieczonych	554,39 zł
Wydatki związane z utrzymaniem dzieci w rodzinach zastępczych	68 375,48 zł
Wydatki związane z utrzymaniem dzieci umieszczonych w placówce opiekuńczo-wychowawczej	24 989,40 zł
Koszty zatrudnienia Asystenta rodziny (umowa o pracę)	
<i>dotacja z budżetu państwa: 7 680,37 zł</i>	
<i>Środki z fundusz pracy:</i>	
<i>Środki własne: 23 978,17 zł</i>	31 658,54 zł
Specjalistyczne usługi opiekuńcze – dotacja z budżetu państwa	7.200,00 zł
Pomoc materialna – stypendium szkolne	
<i>W tym dotacja z budżetu państwa 18 000,00 zł</i>	40 488,43 zł
Dochody budżetu w Dziale 852 – Pomoc Społeczna w 2019 roku	
wpływy z tytułu nienależnie pobranych świadczeń rodzinnych <i>(należność główna wraz z odsetkami i koszty upomnienia)</i>	7 552,64 zł
wpływy z tytułu nienależnie pobranych świadczeń wychowawczych wraz z odsetkami	13 881,76 zł
1. Z tytułu zaliczki alimentacyjnej ogółem 5 243,93 zł w tym:	
- dochód gminy 2 621,97 zł	
- dochód budżetu państwa 2 621,96 zł	126 022, 79 zł
2. Z tytułu funduszu alimentacyjnego ogółem 120 778,86 zł w tym:	

- dochód budżetu państwa	34 140,68 zł	
- dochód gminy	22 760,38 zł	
- odsetki	63 877,80 zł	
wpływy z tytułu nienależnie pobranych zasiłków stałych + koszty upomnienia		6 911,98 zł
odsetki z konta bankowego		528,18 zł
zwrot opłaty zastępczej za pobyt w Domu Pomocy Społecznej + koszty upomnienia		20 117,45 zł
pozostałe dochody		181,00 zł
odpłatność z tytułu usług specjalistycznych		792,00 zł
Razem		175 987,80zł

Informacja o wysokości dotacji przekazanych w 2019 r. organizacjom pozarządowym realizującym zadania z zakresu pomocy polegającej na opiece i pielęgnacji osób chorych i niepełnosprawnych z terenu Gminy Wieliszew

Kwoty dotacji z budżetu Gminy Wieliszew dla organizacji pozarządowych realizujących zadania z zakresu pomocy społecznej polegającej na opiece i pielęgnacji osób chorych i niepełnosprawnych z terenu Gminy Wieliszew w roku 2019

Lp.	nazwa organizacji	kwota dotacji
1.	Legionowskie Stowarzyszenie AMICUS	30 600,00 zł
	Razem	30.600,00 zł

Zadania wynikające z ustawy o pomocy społecznej

Ośrodek Pomocy Społecznej w Wieliszewie, realizując zadania ustawy o pomocy społecznej, **w 2019 roku udzielił pomocy 187 rodzinom (375 osób) w formie świadczeń; ogółem 261 rodzinom (524 osób) wraz z wyłączną pracą socjalną.**

Realizacja zadań z ustawy o pomocy społecznej

FORMY POMOCY		LICZBA OSÓB, KTÓRYM PRZYZNANO ŚWIADCZENIA	LICZBA ŚWIADCZEŃ	KWOTA ŚWIADCZEŃ	LICZBA RODZIN	LICZBA OSÓB W RODZINACH
RAZEM	1	270	X	547403	187	375
ZASIŁKI STAŁE – OGÓŁEM	2	60	555	327228	60	65
z tego:	3	X	X	0	X	X
środki własne						
dotacja	4	X	X	327228	X	X
w tym przyznany dla osoby:	5	55	506	311312	55	55

(z wiersza 2)						
samotnie gospodarującej						
pozostającej w rodzinie	6	5	49	15916	5	10
ZASIŁKI OKRESOWE - OGÓŁEM	7	14	59	25160	14	20
z tego:	8	X	X	2332	X	X
środkami własnymi						
dotacja	9	X	X	22828	X	X
w tym przyznane z powodu: (z wiersza 7)	10	9	44	19499	9	14
bezrobocia						
długotrwałej choroby	11	2	4	1301	2	2
niepełnosprawności	12	1	3	1052	1	1
możliwości utrzymania lub nabycia uprawnień do świadczeń z innych systemów zabezpieczenia społecznego	13	1	2	701	1	1
innego niż wymienione w wierszach 10-13	14	3	6	2607	3	4
w tym: (z wiersza 7)						
ZASIŁKI OKRESOWE KONTYNUOWANE NIEZALEŻNIE OD DOCHODU na podstawie art. 38 ust. 4a i 4b	15	0	X	0	0	0
SCHRONIENIE	16	3	511	14750	3	3
POSIŁEK	17	87	7100	44683	42	180
w tym dla:	18	87	7100	44683	42	180
dzieci						
ZASIŁKI CELOWE NA POKRYCIE WYDATKÓW POWSTAŁYCH W WYNIKU ZDARZENIA LOSOWEGO	19	1	1	3000	1	1
ZASIŁKI CELOWE W FORMIE BILETU KREDYTOWANEGO	20	0	0	0	0	0
SPRAWIENIE	21	X	1	3003	1	1

POGRZEBU						
w tym:	22	X	0	0	0	0
osobom bezdomnym						
INNE ZASIŁKI CELOWE I W NATURZE OGÓŁEM	23	160	X	129579	149	294
w tym:	24	59	126	32982	59	112
zasiłki specjalne celowe						
PORADNICTWO SPECJALISTYCZNE (prawne, psychologiczne, rodzinne)	25	X	X	X	0	0
INTERWENCJA KRYZYSOWA	26	X	X	X	0	0
PRACA SOCJALNA	27	X	X	X	261	542

Zasiłki celowe przeznaczone były m. in. na zakup żywności, odzieży, opału, środków czystości, na pokrycie kosztów zakupu leków, itp., oraz w/w pomoc w formie rzeczowej: zakup opału, leków, żywności. OPS przyznał 1 rodzinie zasiłek celowy z powodu zdarzenia losowego. Ośrodek częściowo pokrył koszty pobytu 17 osobom w Domach Pomocy Społecznej oraz opłacił składkę zdrowotną za 60 osób, w tym: dla 53 osób pobierających zasiłek stały i dla 7 osób objętych indywidualnym programem zatrudnienia socjalnego. Przyznano również specjalistyczne usługi opiekuńcze dla 1 dziecka z autyzmem w ilości 20 godz. miesięcznie.

Realizacja zadań z ustawy o świadczeniach rodzinnych, ustawy o pomocy osobom uprawnionym do alimentów, ustawy o ustaleniu i wypłacie zasiłków dla opiekunów oraz ustawy o pomocy państwa w wychowywaniu dzieci i Dobrego Startu.

Rodzaj świadczenia	Liczba wniosków	Liczba decyzji
Zasiłki rodzinne z dodatkami	444	415
Zasiłki pielęgnacyjne	84	79
Świadczenia pielęgnacyjne	9	40 (w tym decyzje zmieniające)
Specjalny zasiłek opiekuńczy	9	9
Jednorazowa zapomoga z tytułu urodzenia dziecka	143	126
Świadczenie rodzicielskie	34	35
Świadczenie „Za życiem”	2	2
Świadczenie z funduszu alimentacyjnego	57	64
Świadczenie wychowawcze	2858	3742
Świadczenie „Dobry Start”	1702	2321

Partnerami w realizacji polityki społecznej na terenie Gminy Wieliszew są m. in.:

1. Gminna Komisja Rozwiązywania Problemów Alkoholowych:

- motywowanie i zobowiązywanie do podjęcia leczenia odwykowego, kierowanie do biegłych w przedmiocie orzekania o uzależnieniu, kierowanie spraw do sądu o wydanie orzeczenia o zastosowaniu wobec osób uzależnionych obowiązku poddania się leczeniu w zakładzie lecznictwa odwykowego podejmowanie działań zmierzających zapobieganiu przemocy w rodzinie, kierowanie osób uzależnionych i uwikłanych w przemoc domową do specjalistów i instytucji świadczących usługi specjalistyczne, inicjowanie działań zmierzających do animacji i aktywizacji środowiska lokalnego w niesienie pomocy osobom z problemem alkoholowym i problemem przemocy, organizowanie pomocy dzieciom ze środowisk zagrożonych marginalizacją, ze szczególnym uwzględnieniem problemów alkoholowych.

2. Zespół Interdyscyplinarny przy Ośrodku Pomocy Społecznej w Wieliszewie:

- działanie na podstawie ustawy o przeciwdziałaniu przemocy w rodzinie, wypracowanie strategii pomocy konkretnej rodzinie przez specjalistów, procedura Niebieskiej Karty.

3. Placówka opiekuńczo-wychowawcza wsparcia dziennego:

- pomoc w pokonywaniu trudności szkolnych, pokonywaniu problemów życiowych i rodzinnych oraz organizowaniu czasu wolnego.

4. Terapeuta d.s. uzależnień:

- diagnozowanie problemów osoby/rodziny w zakresie uzależnień oraz planowanie pomocy i wsparcia osobie/rodzinie. Motywowanie osób uzależnionych do podjęcia leczenia odwykowego. Wsparcie dla osób współuzależnionych.

5. Mediator:

- rozpoznawanie problemów rodzinnych, podejmowanie wspólnych działań mających na celu odbudowanie relacji, nawiązanie więzi i odnalezienie zagubionych w konflikcie wartości i priorytetów. Pomoc osobom poszkodowanym w konflikcie dotkniętym przemocą.

6. Psycholog:

- indywidualne rozmowy z psychologiem w celu ukierunkowania na rozwiązanie problemu, dostrzeganie właściwych wyborów życiowych, wsparcie, motywowanie do zmian, udzielania porad opiekuńczo-wychowawczych.

Dane demograficzne wskazują na stały wzrost liczby mieszkańców naszej gminy. Nie uwzględniają one ponadto osób przebywających na terenie gminy na pobyt czasowy (np. wynajmujących mieszkania), które w myśl obowiązujących przepisów mają prawo do korzystania z wszelkich form pomocy, zarówno z zakresu pomocy społecznej jak i np. edukacji czy ochrony zdrowia. Rokrocznie wzrasta też ilość osób w wieku poprodukcyjnym, co w najbliższych latach spowoduje przesunięcie akcentów działalności Ośrodka Pomocy Społecznej w kierunku rozwoju usług opiekuńczych oraz działań aktywizujących społecznie osoby starsze.

Z przeprowadzonych analiz wynika, że w roku bieżącym liczba rodzin korzystających z Pomocy społecznej pozostaje na podobnym poziomie co w latach poprzednich. Zmalała natomiast liczba osób w rodzinach, co wskazuje, że coraz większy odsetek stanowią osoby samotne lub prowadzące jednoosobowe gospodarstwa domowe. Natomiast **regularnemu obniżeniu ulega wskaźnik deprivacji lokalnej z 2,75% w 2016 r. przez 2,39% w 2017 r. do 2,01% w 2018 r. Wskazuje to na stałą poprawę ogólnej sytuacji materialnej mieszkańców naszej gminy.**

Podstawowymi powodami udzielania pomocy rodzinom w 2019 r. były w kolejności: niepełnosprawność, długotrwała lub ciężka choroba bezrobocie, ubóstwo, bezradność w sprawach opiekuńczo wychowawczych i prowadzeniu gospodarstwa domowego. W stosunku do ubiegłych lat sytuacja ta nie ulega zmianie. Trudna sytuacja osób niepełnosprawnych i ciężko chorych wynika z niedostatecznej pomocy państwa w zakresie zabezpieczenia ich podstawowych potrzeb medycznych (koszty leczenia i leków), co bezpośrednio wpływa na znaczne obniżenie ich poziomu życia. Natomiast w odniesieniu do osób bezrobotnych, gmina od lat aktywnie je wspiera, m.in. poprzez współpracę z Centrum Integracji Społecznej w Legionowie, dzięki której kilkanaście osób z powodzeniem wróciło na rynek pracy lub obecnie uczestniczy w programie, a także poprzez zatrudnianie w strukturach gminy stażystów i pracowników w ramach robót publicznych.

Ośrodek Pomocy Społecznej z powodzeniem realizuje zadania wynikające z ustawy o wspieraniu rodziny i systemie pieczy zastępczej. **W 2019 r. ośrodek zatrudnił jednego asystenta rodziny, który dodatkowo w swoich zadaniach ma wykonywanie działań określonych w ustawie „Za życiem”.** Z analizy danych wynika, iż zwiększa się w gminie liczba dzieci umieszczanych w rodzinach zastępczych. W związku z tym w kolejnych latach podjęte zostaną działania, które spowodują wcześniejsze kierowanie asystenta rodziny do pracy z zagrożonymi rodzinami. Ważne jest również rozwijanie współpracy z rodzinami biologicznymi dzieci umieszczonych w pieczy zastępczej, co jest trudne w sytuacji gdy rodzina nie korzysta ze świadczeń i nie ma zobowiązania do współpracy nałożonego przez sąd.

Dane dotyczące osób kierowanych do domów pomocy społecznej wskazują, że sukcesywnie wzrasta ich liczba. Wydłuża się również średnia długość życia, co powoduje, że stale wzrastają nakłady gminy na ich utrzymanie. Większość osób kierowanych do DPS to osoby samotne, nie posiadające rodziny, a tym samym osób zobowiązanych do ponoszenia odpłatności, w takich sytuacjach ciężar pozostałej odpłatności spoczywa na gminie kierującej osobę.

Bez zakłóceń realizowane były w 2019 r. w gminie wypłaty świadczenia wychowawczego, Dobry Start, a także zasiłków rodzinnych wraz z dodatkami, świadczeń pielęgnacyjnych.

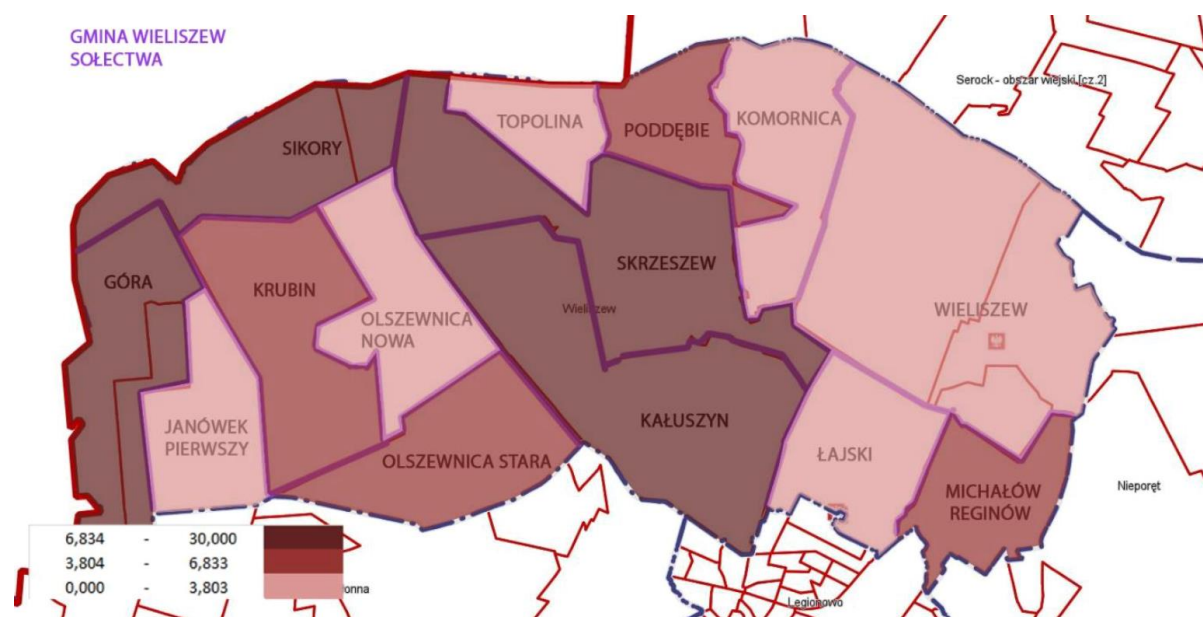

Liczba osób niepełnosprawnych w przeliczeniu na 1000 mieszkańców

Zgodnie z art. 16a ustawy z 12 marca 2004 r. o pomocy społecznej gmina zobowiązana jest do sporządzenia corocznie oceny zasobów pomocy społecznej w oparciu o analizę lokalnej sytuacji społeczno-demograficznej, która w szczególności winna obejmować: infrastrukturę, kadre, organizacje pozarządowe, nakłady finansowe ponoszone na zadania pomocy społecznej oraz informacje o osobach i rodzinach korzystających z pomocy społecznej. Niniejsza analiza opisuje ww. sytuację w gminie Wieliszew.

Na podstawie wyciągu zawierającego dane do oceny zasobów, na dzień 30 czerwca 2019 r. liczba ludności Gminy Wieliszew wynosiła 14255 osób, z czego 50,4% stanowiły kobiety, a 49,6% mężczyźni. Liczba ludności Gminy stanowi 12,3% ludności powiatu i 0,26% ludności województwa. Struktura ludności gminy przedstawiała się następująco: **osoby w wieku przedprodukcyjnym stanowiły 24,3 %, osoby w wieku produkcyjnym 59,7%, a w wieku poprodukcyjnym 16 %. W latach 2012-2019 liczba ludności wzrosła o 27%.**

Liczba mieszkańców wg grup wiekowych i płci:

Grupa wiekowa	mężczyzna	kobieta
10-19	938	923
wiek produkcyjny	4 524	3 938
60-64	W tym przedziale wiekowym mężczyźni ujęci są w tabeli wiek produkcyjny	415
65-74	835	915
75-79	335	352
80+	431	649

Według stanu na 31 grudnia 2019 r. **stopa bezrobocia w gminie wyniosła 2,47%**. Stopa bezrobocia dla powiatu wynosi 6,5%, dla województwa wynosi 4,4%. **Liczba osób bezrobotnych zarejestrowanych w Gminie Wieliszew wynosiła 309, w tym 54,4% stanowiły kobiety, 45,6% mężczyźni. Udział długotrwale bezrobotnych w stosunku do ogólnej liczby ludności wyniósł 1,21%.**

Liczba osób bezrobotnych, liczba długotrwale bezrobotnych z prawem do zasiłku w 2019 roku:

Status	Ogółem	Mężczyźni	Kobiety
Bezrobotni ogółem	2 223	1 132	1 091
Bezrobotni z prawem do zasiłku	357	148	209
Długotrwale bezrobotni	1 035	521	514

Wskaźnik deprivacji lokalnej

Rok	Wskaźnik deprivacji lokalnej
2016	2,75%
2017	2,39%
2018	2,01%
2019	1,90%

Powody udzielenia pomocy rodzinom w 2019 roku

Powody udzielenia pomocy i wsparcia	Liczba rodzin - ogółem
Niepełnosprawność	84
Długotrwała lub ciężka choroba	58
Bezrobocie	56
Ubóstwo	55
Bezradność w sprawach opiekuńczo wychowawczych i prowadzenia gospodarstwa domowego – ogółem	10
Bezradność w sprawach opiekuńczo wychowawczych i prowadzenia gospodarstwa domowego – rodziny niepełne	9
Alkoholizm	6
Trudności w przystosowaniu do życia po zwolnieniu z zakładu karnego	6
Bezdomność	5
Bezradność w sprawach opiekuńczo-wychowawczych i prowadzenia gospodarstwa domowego - rodziny wielodzietne	2
Przemoc w rodzinie	1
Zdarzenie losowe	1
Narkomania	1

W Gminie Wieliszew pomoc i wsparcie z pomocy społecznej w 2019 roku, w postaci świadczeń pieniężnych uzyskało 186 osób, zaś w postaci świadczeń niepieniężnych 92 osoby. Odpłatność gminy za pobyt w Domu Pomocy Społecznej dotyczyła 17 osób. W gminie funkcjonował 1 asystent rodziny, który objął swoją opieką 8 rodzin.

Liczba osób korzystających ze świadczeń pieniężnych i niepieniężnych”

Rodzaj świadczenia	Liczba osób					
	2014	2015	2016	2017	2018	2019
Świadczenia niepieniężne	155	146	122	98	92	92
Świadczenia pieniężne	311	276	258	239	191	186

Średniomiesięczna liczba rodzin korzystających z zasiłków rodzinnych wraz z dodatkami oraz korzystających z jednorazowej zapomogi z tytułu urodzenia dziecka:

	Liczba rodzin					
	2014	2015	2016	2017	2018	2019
Liczba rodzin korzystających z zasiłków rodzinnych wraz dodatkami	242	258	270	278	301	293

Liczba osób korzystających ze świadczenia Fundusz alimentacyjny:

	Liczba rodzin					
	2014	2015	2016	2017	2018	2019
Liczba rodzin korzystających ze świadczenia FA	62	61	74	68	60	58

W Gminie Wieliszew środki finansowe wydatkowane na zadania z zakresu polityki społecznej wyniosły w 2019 roku 22 507 642 zł. Poziom wydatków w stosunku do roku poprzedniego **wzrósł o 6 713 684 zł (co stanowi 42,2 %)**. W dziale 855 – Rodzina, wydatkowano 20 074 442 zł co stanowi 89,2 % ogólnych wydatków w zakresie polityki społecznej. W dziale 852 – Pomoc społeczna, wydatkowano 2 064 040 zł, co stanowi 9,2% ogólnych wydatków w zakresie polityki społecznej. W dziale 851 - Ochrona zdrowia, wydatkowano 266 974 zł. co stanowi 1,2 % ogólnych wydatków w zakresie polityki Społecznej. W dziale 854 – Edukacja i opieka wychowawcza, wydatkowano 102 186 zł co stanowi 0,4% ogólnych wydatków w zakresie polityki społecznej. Najwięcej środków wydano na następujące pozycje budżetowe: świadczenie wychowawcze (85501), świadczenia rodzinne (85502) i domy pomocy społecznej (85202).

Aktywność projektowo-konkursowa jednostki organizacyjnej pomocy społecznej polega na realizacji projektów finansowanych z Europejskiego Funduszu Społecznego, udziału w konkursach ogłaszanych przez Ministerstwo Rodziny Pracy i Polityki Społecznej oraz na realizacji programów osłonowych.

W Gminie Wieliszew zlecono dwóm organizacjom pozarządowym – Stowarzyszeniu „Nasz Krubin” i Legionowskiemu Stowarzyszeniu Amicus, w trybie działalności pożytku publicznego, 3 umowy zlecenia na kwotę 142 600 zł. Usługi opiekuńcze zlecono 1 organizacji pozarządowej na kwotę 30 600 zł, prowadzenie placówek pomocy społecznej 2 organizacjom pozarządowym na kwotę 112 000 zł.



2.6.1. Gminny program profilaktyki i rozwiązywania problemów alkoholowych oraz przeciwdziałania narkomanii w 2019 roku

Gminny program profilaktyki i rozwiązywania problemów alkoholowych oraz przeciwdziałania narkomanii na 2019 rok przyjęty został Uchwałą Nr III/35/2018 Rady Gminy Wieliszew z dnia 28 grudnia 2018 r.

Głównym celem Programu było w szczególności: zapobieganie powstawaniu nowych problemów alkoholowych na terenie Gminy, propagowanie w społeczności lokalnej abstynencji i trzeźwości, ograniczenie tempa wzrostu rozpowszechniania i używania narkotyków, zwiększenie bezpieczeństwa środowiska rodzinnego, promocja zdrowego trybu życia wśród mieszkańców naszej Gminy, oraz pomoc osobom w trudnej sytuacji życiowej.

Powyższe cele realizowane były poprzez podejmowanie następujących działań:

- Prowadzenie Środowiskowych Ognisk Wychowawczych w Wieliszewie oraz w Krubinie. Świetlice prowadzone były na podstawie zawartej umowy o wsparcie realizacji zadania publicznego. Dzieciom i młodzieży szkolnej objętej ich działalnością udzielana była pomoc w pokonywaniu trudności szkolnych, rozwiązywaniu problemów życiowych.

wych i rodzinnych oraz organizowaniu czasu wolnego, rozwijanie zainteresowań oraz pogłębianie zdolności uczniów, kształtowanie kultury osobistej i współzycia w grupie. Dzieci wyjeżdżały na wycieczki.

- Prowadzenie zajęć i poradnictwa dla osób uzależnionych od alkoholu, środków odurzających oraz członków ich rodzin, a także osób uwikłanych w przemoc domową.

W okresie od 1 stycznia 2019 r. do 31 grudnia 2019 r. zatrudnieni byli:

- **Terapeuta** świadczył usługi polegającą na prowadzeniu poradnictwa i zajęć dla osób uzależnionych od alkoholu, środków odurzających i członków ich rodzin zamieszkałych na terenie Gminy Wieliszew. **Terapeuta** udzielił **118 konsultacji mężczyznom i 46 konsultacji kobietom**.
- **Mediator** świadczył usługi polegające na prowadzeniu mediacji rodzinnych wspierających przede wszystkim formę rozwiązywania konfliktów towarzyszących uzależnieniom oraz przemocy w rodzinie – dla osób zamieszkałych na terenie Gminy Wieliszew. Z usług Mediatora skorzystało **8 kobiet, 8 mężczyzn i 3 dzieci. Łącznie udzielono 49 porad**.
- **Psycholog** świadczył usługi polegające na prowadzeniu porad psychologicznych wspierających przede wszystkim formę rozwiązywania konfliktów towarzyszących uzależnieniom oraz przemocy w rodzinie – dla osób zamieszkałych na terenie Gminy Wieliszew. Porady udzielane były w Centrum Integracji Społecznej w Szkole Podstawowej w Łajskach w godz. popołudniowych, oraz w GOPS w Wieliszewie w godz. porannych. **Udzielono 47 porad**.

Prowadzenie profilaktycznej działalności edukacyjnej:

- Sfinansowano 62 godziny warsztatów profilaktycznych dla uczniów w szkołach podstawowych, których tematem przewodnim była przemoc i agresja – jak sobie z nią radzić, a także nauka zachowań asertywnych.
- Sfinansowano 5 godzin warsztatów profilaktycznych „Włączyć czy wyłączyć” dla rodziców i nauczycieli w Szkołach.
- Zakupiono materiały edukacyjne do prowadzenia warsztatów profilaktycznych.
- Zakupiono alkomat na potrzeby przeprowadzania działań „Trzeźwy poranek” oraz „Trzeźwy kierowca”.

Organizowanie alternatywnych form spędzania czasu wolnego:

- Dofinansowywanie wyjazdów zimowych i letnich dla dzieci, młodzieży oraz rodzin z terenu Gminy Wieliszew podczas których realizowane były programy profilaktyczne i kampanie edukacyjne dotyczące profilaktyki uzależnień i promocji zdrowego trybu życia.

Ponadto:

- Wysłano 2 wnioski do sądu o przymusowe leczenie.

Nadzór nad realizacją Gminnego programu profilaktyki i rozwiązywania problemów alkoholowych oraz przeciwdziałania narkomanii sprawowała **Gminna Komisja Rozwiązywania Problemów Alkoholowych**.

W okresie sprawozdawczym **Komisja odbyła 24 posiedzenia**. W ramach wykonywania swoich ustawowych zadań Komisja **rozpatrzyła 11 wniosków o wydanie zezwoleń na sprzedaż oraz podawanie napojów alkoholowych**.

Komisja wysłała do **40 osób** zaproszenia na rozmowę z Członkami Gminnej Komisji Rozwiązywania Problemów Alkoholowych w celu zmotywowania i pomocy w podjęciu działań zmierzających **do leczenia odwykowego** – wnioski wpłynęły od członków rodzin osób zależnych, Ośrodka Pomocy Społecznej i Komisariatu Policji.

Przeprowadzono rozmowy interwencyjno-motywuujące z 34 osobami dotkniętymi problemem alkoholowym, które w związku z nadużywaniem alkoholu powodowały rozkład życia rodzinnego, uchylały się od pracy lub zakłócały porządek publiczny.

Komisja współpracowała z Zespołem Interdyscyplinarnym, była w stałym kontakcie z Terapeutą, Mediatorem i Psychologiem, by pomoc dotarła jak najszybciej i ukończona została z jak najlepszym rezultatem.

2.7. Gminny Program Wspierania Rodziny

Gminny Program Wspierania Rodziny w Gminie Wieliszew skierowany jest do rodzin z terenu Gminy Wieliszew, a w szczególności do rodzin wychowujących dzieci i przeżywających trudności w sprawach opiekuńczo-wychowawczych, dotkniętych przemocą, bezrobotnych, zagrożonych ubóstwem oraz mających trudności z zapewnieniem wszystkim członkom rodziny elementarnych potrzeb życiowych. Program obejmuje również rodziny zastępcze zarówno spokrewnione jak i niespokrewnione, dzieci opuszczające domy dziecka i inne placówki wychowawcze.

Celem nadrzędnym Programu jest profilaktyka i pomoc rodzinie przeżywającej problemy opiekuńczo-wychowawcze. Cel ten realizowany był etapowo przez:

- **działania edukacyjne skierowane do rodzin z dziećmi:**

Pracownicy socjalni i asystent rodziny podczas wizyt w środowiskach edukowali rodziny w zależności od potrzeb, tj. pod kątem wychowawczym, zdrowotnym, właściwego odżywiania, zapobiegania przemocy w rodzinie oraz zapobiegania agresji.

- **pracę z rodziną:**

Rodziny przeżywające trudności w pełnieniu swoich ról mogły skorzystać ze wsparcia psychologa, terapeuty ds. uzależnień oraz mediatora i grupy wsparcia dla kobiet.

Wobec rodziny przeżywającej trudności w pełnieniu funkcji opiekuńczo-wychowawczych podejmowane są działania, których celem jest zapewnienie wsparcia i pomocy, szczególnie poprzez:

- analizę sytuacji rodziny i środowiska rodzinnego oraz przyczyn kryzysu w rodzinie;
- wzmocnienie roli i funkcji rodziny;
- rozwijanie umiejętności opiekuńczo-wychowawczych rodziny;
- podniesienie świadomości w zakresie planowania oraz funkcjonowania rodziny;
- pomoc w integracji rodziny;
- przeciwdziałanie marginalizacji i degradacji społecznej rodziny;
- dążenie do reintegracji rodziny.

Wspieranie rodziny, jako zespół planowanych działań mających na celu przywrócenie rodzinie funkcji opiekuńczo-rodzicielskich, może być prowadzone w formie:

- pracy z rodziną, m. in. poprzez konsultacje, poradnictwo specjalistyczne, terapię, mediację, usługi dla rodzin z dziećmi, pomoc prawną, przydzielenie asystenta rodziny;
- pomocy w opiece i wychowaniu dziecka poprzez placówki wsparcia dziennego.

Na terenie Gminy Wieliszew działają dwie świetlice: w Wieliszewie i w Krubinie.

Dzieciom i młodzieży, objętej ich działalnością, udziela się pomocy w pokonywaniu trudności szkolnych, rozwiązywaniu problemów życiowych i rodzinnych, oraz organizowaniu czasu wolnego. Dzieci mogły rozwijać zainteresowania oraz pogłębiały swoje zdolności. Uczestnicy świetlic wyjeżdżali na wycieczki.

Świetlica w Wieliszewie prowadzona była przez Legionowskie Stowarzyszenie Amicus. Z informacji uzyskanych w sprawozdaniu wynika, że w zajęciach na świetlicy w Wieliszewie uczestniczyło średnio **15 dzieci** dziennie.

Świetlica w Krubinie prowadzona była przez Stowarzyszenie „Nasz Krubin”. W zajęciach w świetlicy w Krubinie uczestniczyło dziennie średnio **7 dzieci**.

Praca z rodziną podejmowana jest zarówno w rodzinie wymagającej wsparcia, by mogła poradzić sobie z doznawanymi trudnościami, tak by nie doszło do działań interwencyjnych w postaci umieszczenia dziecka w pieczy zastępczej, jak i rodzinie w sytuacji czasowego umieszczenia dziecka poza rodziną. Wówczas działania pomocowe zmierzają do stworzenia takich warunków w funkcjonowaniu rodziców umieszczonego dziecka, by możliwy był powrót dziecka do rodziny biologicznej.

Ustawa o wspieraniu rodziny i systemie pieczy zastępczej nakłada na gminę obowiązek udzielania pomocy rodzinom dysfunkcyjnym z dziećmi poprzez działania asystenta rodzinnego, który wesprze rodziny w przezwyciężaniu trudności związanych z opieką i wychowaniem małoletnich dzieci.

Asystent rodziny jest profesją w systemie wspierania rodziny, wprowadzoną ustawą o wspieraniu rodziny, której cechami charakterystycznymi są kompleksowe działania podejmowane wobec rodziny i polegające przede wszystkim na towarzyszeniu rodzinie, z zachowaniem profesjonalnych relacji, w pokonywaniu trudności, poprawie funkcjonowania i zmianie niekorzystnych dla rodziny sytuacji kryzysowych. W 2019 r. działaniami wspierającymi, motywującymi i pomocowymi ze strony asystenta objętych zostało **8 rodzin**.

Wnioski z ostatniego rocznego sprawozdania:

- Nastąpiła zauważalna poprawa funkcjonowania społecznego dzieci, młodzieży i rodzin ze środowisk zagrożonych wykluczeniem społecznym.
- Zwiększono dostępność dla rodzin do poradnictwa specjalistycznego.
- Wzmacniano więzi rodzinne m. in. poprzez ukazywanie, jak ważna jest komunikacja członków rodziny, wspólne spędzanie czasu wolnego, słuchanie potrzeb drugiej osoby z naciskiem na potrzeby dziecka, wspólny posiłek.
- Rodziny nabywały wiedzę na temat właściwego rozwiązywania konfliktów.
- Wzrosło zaangażowanie organizacji oraz osób prywatnych w zakresie podejmowania działań środowiskowych.
- Skuteczniej i efektywniej wykorzystywano istniejące zasoby.

2.8. Program Współpracy z Organizacjami Pozarządowymi

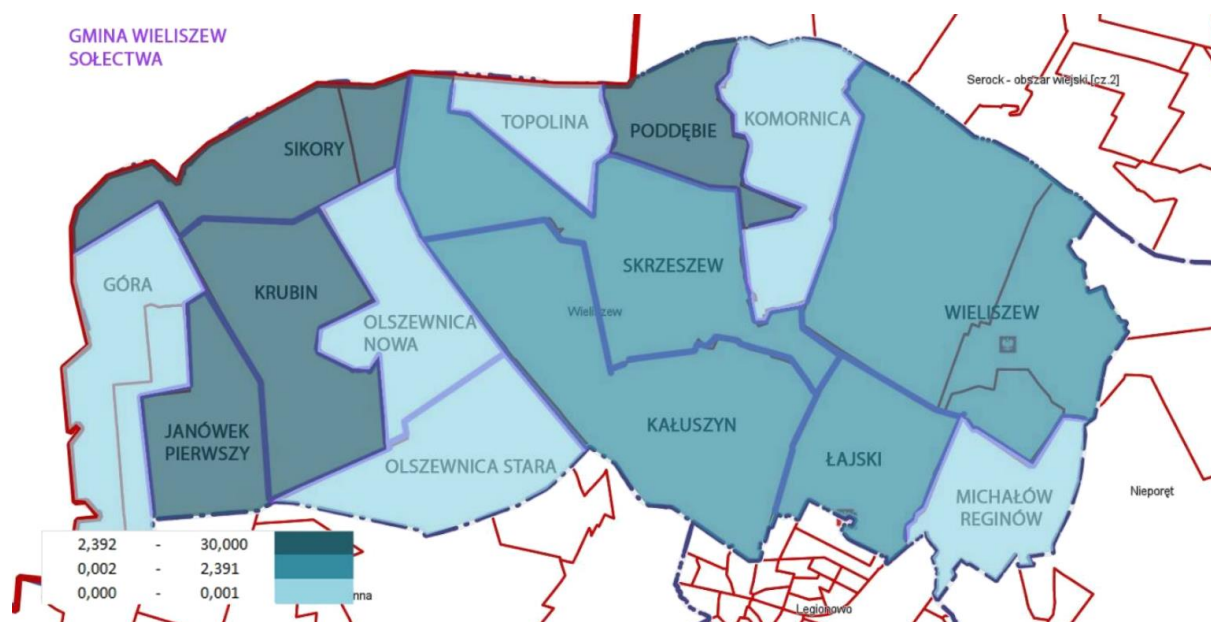

Liczba organizacji pozarządowych w przeliczeniu na 1000 mieszkańców

Rada Gminy Wieliszew uchwała corocznie **Roczny Program Współpracy z Organizacjami Pozarządowymi i Innymi Podmiotami Prowadzącymi Działalność pożytku Publicznego**, na podstawie którego ogłasza otwarte konkursy ofert na realizację różnego rodzaju zadań. W ramach uchwalonego programu przyznawane są także małe granty stowarzyszeniom, ponadto Gmina udziela wsparcia finansowego stowarzyszeniom w ramach Inicjatywy Lokalnej. Współpraca odbywa się również w formie niefinansowej:

- W strukturze organizacyjnej Urzędu Gminy Wieliszew jest osoba odpowiedzialna za kontakty z organizacjami pozarządowymi.
- Na stronie internetowej BIP Urząd Gminy Wieliszew umieszczane są m.in. ogłoszenia o otwartych konkursach na realizację zadań publicznych, ich rozstrzygnięcia itp.
- Na stronie internetowej Urzędu Gminy Wieliszew www.wieliszew.pl w zakładce „Organizacje pozarządowe” publikowane są ogłoszenia otwartych konkursów na realizację

zadań publicznych, ich rozstrzygnięcia oraz prowadzone są konsultacje społeczne np. rocznego programu współpracy.

- Ma stronie internetowej www.wieliszew.pl umieszczone są artykuły przesłane przez organizacje pozarządowe opisujące zrealizowane zadania i promujące aktywności, które organizacje podejmują.
- Na potrzeby organizacji pozarządowych Urząd Gminy Wieliszew udostępnia do bezpłatnego użytkowania swoje obiekty, np. salę koncertową przy Urzędzie Gminy Wieliszew.
- Współpraca Gminy Wieliszew z sektorem pozarządowym w 2019 roku, oprócz przepisów ustawy o działalności pożytku publicznego i o wolontariacie opierała się na uchwalonym przez Radę Gminy Wieliszew rocznym programie współpracy Gminy Wieliszew z organizacjami pozarządowymi i innymi podmiotami prowadzącymi działalność pożytku publicznego na rok 2019, przyjętym Uchwałą nr II/22/2018 Rady Gminy Wieliszew z dnia 30 listopada 2018 r.

Na podstawie zdiagnozowanych potrzeb Gminy Wieliszew oraz na podstawie opinii organizacji pozarządowych wyrażonych w konsultacjach społecznych, strefa zadań publicznych, które były realizowane w roku 2019 we współpracy z organizacjami pozarządowymi obejmowała następujące zadania, uznane jako priorytetowe:

- **wspieranie i upowszechnianie kultury fizycznej i sportu,**
- **przeciwdziałania uzależnieniom i patologiom społecznym,**
- **pomocy społecznej, w tym pomocy rodzinom i osobom w trudnej sytuacji życiowej oraz wyrównywania szans tych rodzin i osób.**

Środki budżetowe przeznaczone na realizację zadań publicznych w otwartych konkursach ofert **wyniosły 283 600 zł.**

W 2019 r. z dofinansowania skorzystało 9 organizacji pozarządowych. Podmioty realizujące powyższe zadania wykorzystały przyznaną kwotę udzielonej dotacji.

Do dnia sporządzenia poniższego sprawozdania jeden podmiot, który dostał dotację na realizację zadania publicznego w 2019 roku, został wezwany do jej zwrotu w związku z niezgodnym z prawem sposobem wydatkowania.

Organizacje pozarządowe są ważnym partnerem władz samorządowych stymulującym rozwój naszej Gminy. Silne organizacje pozarządowe są efektywnym partnerem w realizowaniu aktywnych polityk rynku pracy, dialogu społecznego, a także pobudzają aktywność i zaangażowanie mieszkańców. Na bazie dotychczasowego doświadczenia oraz wskazanych w sprawozdaniu informacji można stwierdzić, że aktywnie działające organizacje pozarządowe potrafią skutecznie odpowiadać na wiele potrzeb społeczności lokalnej.

Samorząd Gminy Wieliszew w dalszym ciągu deklaruje chęć dalszego rozwijania współpracy z organizacjami pozarządowymi poprzez inicjowanie, podejmowanie i realizację nowych projektów.

3. FINANSE I MAJĄTEK GMINY

3.1. Stan finansów

Budżet Gminy Wieliszew na 2019 r. zakładał wpływy w kwocie 91 374 340,00 zł oraz wydatki w kwocie 91 706 486,00 zł. W wyniku dokonanych zmian :

- plan dochodów wyniósł 98 141 238,72 zł, wpływy wynosiły 97 489 991,79 zł., co stanowi 99,34 % planu,
- plan wydatków wyniósł 102 980 510,30 zł wykonanie wyniosło 99 119 240,55 zł., co stanowi 96,25% planu.

Udział **dochodów własnych** to kwota **52 590 892,99 zł** w dochodach ogółem tj. kwota 97 489 991,79 zł i stanowi **53,95 %**.

Udział wydatków majątkowych to kwota **14 856 218,46 zł** w wydatkach ogółem tj. kwota 99 119 240,55 zł i stanowi **14,99%**.

Na dzień 31 grudnia 2019 r. Gmina Wieliszew posiadała środki pieniężne na Rachunku bankowym w wysokości 3 648 219,36 zł. Budżet Gminy zamknął się deficytem budżetu w kwocie 1 629 248,76 zł.

Udział dochodów własnych do dochodów ogółem (wskaźnik pokazuje, jaka część łącznych dochodów gminy pochodzi z dochodów własnych (włącznie ze środkami z UE), tj. różnicę między dochodami ogółem a sumą dotacji i subwencji):

Dochody własne w 2019 r. = 52 590 892,99 = 0,54 *100 = 54 %

Dochody ogółem w 2019 r. – 97 489 991,79

Udział dochodów własnych w dochodach ogółem w latach 2017-2019:

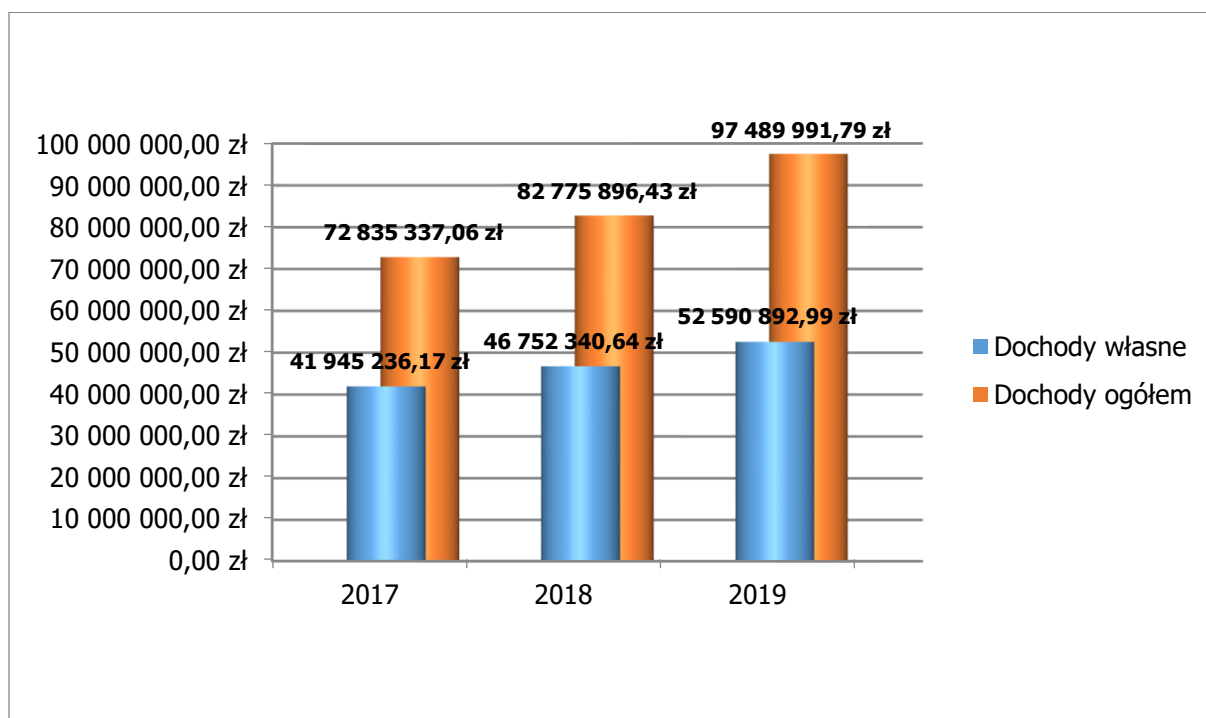

3.2. Podatki

Udziały we wpływach z podatku dochodowego od osób prawnych i jednostek organizacyjnych nie posiadających osobowości prawnej.

Poniższe dochody pobrane i przekazane zostały przez Urzędy Skarbowe:

plan 300 000,00 zł, wykonanie 227 154,99, tj. 75,72 % planu

Udziały we wpływach z podatku dochodowego od osób fizycznych:

plan 22 775 083,00 zł, wykonanie 22 990 655,00 zł, tj. 100,95 % planu

Wpływy z podatku od nieruchomości kształtowały się na poziomie **17 738 507,17 zł.**

Dochody – wykonane w latach 2017-2019:

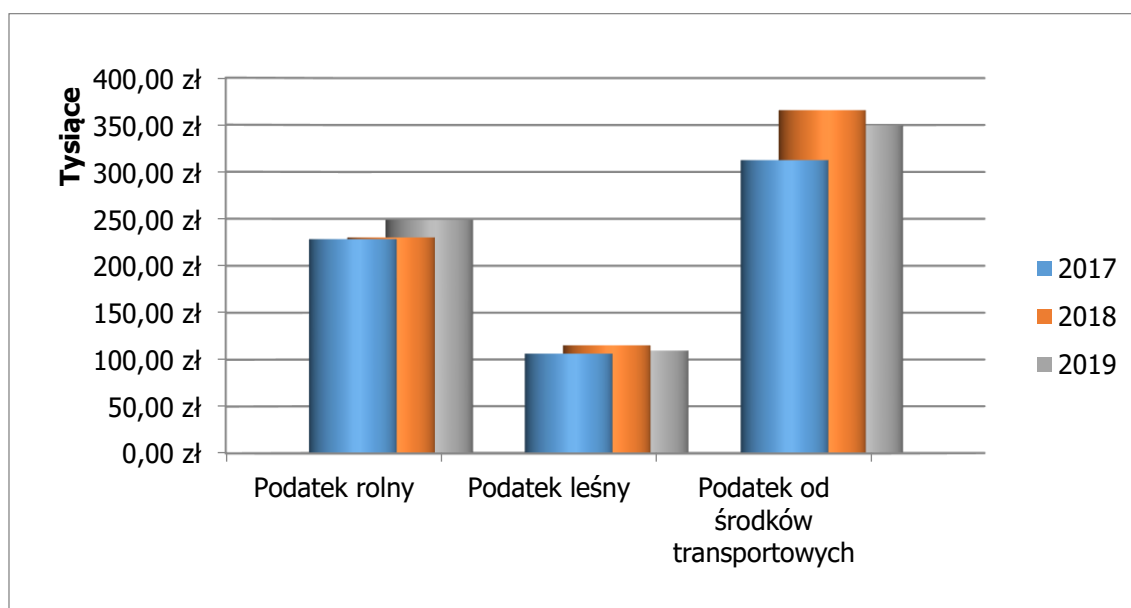
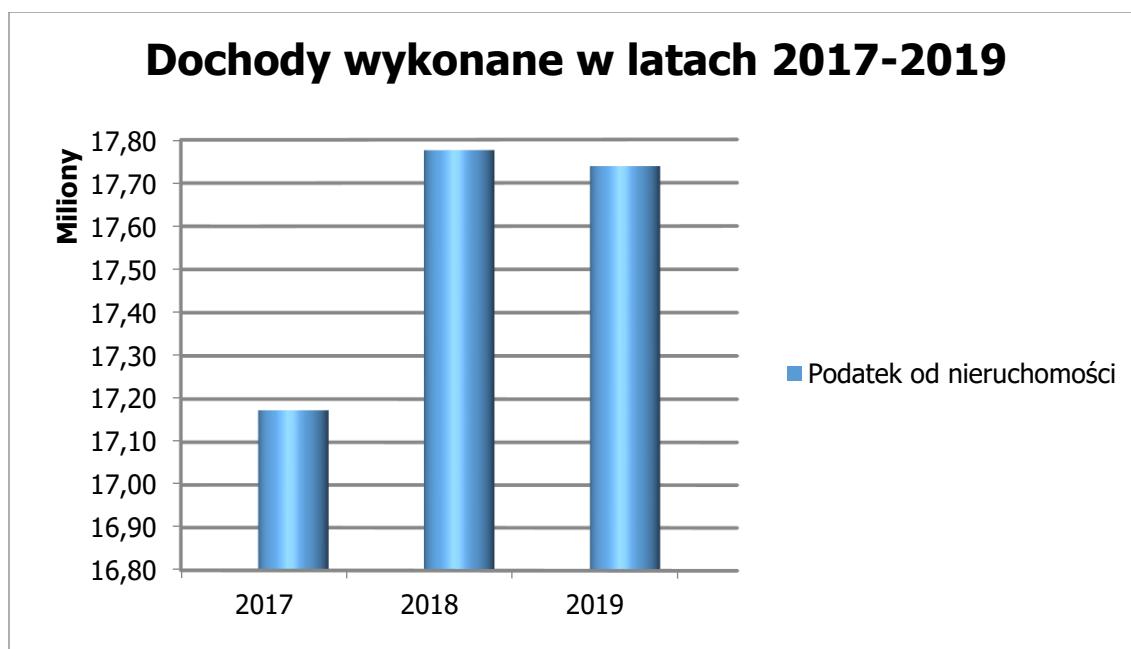

3.3. Dochody z majątku

Dochody majątkowe – plan 4 761 195,52 zł, wykonanie 4 466 979,99 zł tj. 93,82 % planu, w tym:

- wpływy z tytułu odpłatnego nabycia prawa własności oraz prawa użytkowania wieczystego nieruchomości:
plan 54 700,00 zł, wykonanie 54 707,32 zł tj. 100,01 % planu
- dotacje rozwojowe oraz środki na finansowanie programów finansowanych z udziałem środków, o których mowa w art. 5 ust.1 pkt 2 i 3:
plan 4 100 488,00 zł, wykonanie 3 877 221,73 zł. tj. 94,56 % planu.

3.4. Dochody z dotacji

Pozostałe dotacje celowe i inne środki otrzymane:

- Dotacje celowe otrzymane z budżetu państwa na realizację zadań bieżących z zakresu administracji rządowej – **4 625 998,90 zł**
- Dotacje celowe otrzymane z budżetu państwa na realizację własnych zadań bieżących gminy – **1 281 217,06 zł**
- Dotacja na realizację zadania w zakresie dróg powiatowych zgodnie z porozumieniem nr IDR.273.31.2019 JL z dn. 18.03.2019 r. – **54 984,73 zł**
- Wpływ z tytułu pomocy finansowej udzielonej zgodnie z Umową nr 169/OR/BP-I/D/19 z dnia 18.07.2019 r. z Województwem Mazowieckiem na dofinansowanie wykonania prac remontowych budynku użytkowanego przez jednostkę Ochotniczej Straży Pożarnej w Skrzyszewie – **12 000,00 zł**
- Pomoc finansowa w ramach dotacji dla dofinansowania projektu pn. „Pracownia językowa w SP nr 1 w Wieliszewie” zgodnie z umową nr 23/ES-KW/D/52/MPDP/2019 zawartą w dniu 12 sierpnia 2019 r. z Urzędem Marszałkowskim Województwa Mazowieckiego w kwocie – **22 049,32 zł**
- Wpływ z tytułu pomocy finansowej z Urzędu Marszałkowskiego zgodnie z Umową nr 1055/UMWM/07/2019/RW-OW-I/D/MIAS, 1056//UMWM/07/2019/RW-OW-I/D/MIAS oraz 1057//UMWM/07/2019/RW-OW-I/D/MIAS – jako dofinansowanie zadań bieżących zgłoszonych przez Radę Sołecką we wnioskach w ramach budżetu sołeckiego w miejscowościach: Krubin, Topolina, Sikory – **23 397,25 zł**
- Dotacja celowa w wysokości **10 000,00 zł** otrzymana ze Starostwa Powiatowego w Legionowie zgodnie z umową WKP.4040.2.2019AM tytułem pomocy finansowej udzielonej między jednostkami samorządu terytorialnego na dofinansowanie wydarzeń kulturalnych – Święto Gminy Wieliszew
- Dotacja celowa otrzymana z tytułu pomocy finansowej udzielonej między Gminą a Powiatem Legionowskim zgodnie z umową WS.425.6.2019.JG3 z dnia 18.04.2019 r. na organizację imprezy sportowej pn. „Ultramaraton Powstańca 1944-2019” – **10 000,00 zł**
- Dotacje celowe otrzymane z budżetu państwa na zadania bieżące z zakresu administracji rządowej zlecane gminom związane z realizacją świadczenia wychowawczego stanowiącego pomoc państwa w wychowaniu dzieci – **16 395 990,70 zł**

- Dotacje celowe otrzymane z Ministerstwa Sportu i Turystyki KL. B czynności 19.8.1.2.1.03 na 2019 - pn. „Ćwicz też w zimę”, „Pływaj jak ryba”, „Gimnastyka smyka” – **91 805,41 zł**
- Pomoc finansowa na realizację zadań w ramach programu „Mazowiecki Instrument Wsparcia Ochrony Powietrza MAZOWSZE 2019” i na podstawie umowy nr 143/PZ/V/D/19 z dnia 25.07.2019 r. tj. na zakup narzędzi oraz urządzeń do kontroli palenisk domowych w Gminie Wieliszew – **76 087,97 zł**
- Wpływ z tytułu pomocy finansowej z Urzędu Marszałkowskiego zgodnie z Umową nr 1053/UMWM/07/2019/RW-OW-I/D/MIAS oraz 1054//UMWM/07/2019/RW-OW-I/D/MIAS – jako dofinansowanie zadań inwestycyjnych zgłoszonych przez Radę Sołecką we wnioskach w ramach budżetu sołeckiego w miejscowościach: Kałuszyn, Michałów-Reginów – **20 000,00 zł**
- Wpływ z tytułu pomocy finansowej z budżetu Województwa Mazowieckiego zgodnie z umową nr 66/ES-SE-IV/D-167/MIWIS/19 na zadanie pn. „Modernizacja boisk sportowych przy osiedlu TBS w Wieliszewie” – **95 250,00 zł**
- Wpłata środków finansowych z niewykorzystanych w terminie wydatków, które nie wygasają z upływem roku budżetowego wykonanie – **588 518,00 zł**
- Dotacja celowa z Mazowieckiego Urzędu Wojewódzkiego na wyprawkę szkolną – **1 268,99 zł**
- Środki z umowy o dofinansowanie nr FDS/273/2019 z dnia 18.12.2019 r. z Wojewodą Mazowieckim na zadanie pn. „Poprawa bezpieczeństwa komunikacyjnego i płynności ruchu w Gminie Wieliszew poprzez przebudowę odcinka drogi gminnej nr 180515 W-ul. Kościelna w miejscowości Skrzyszew” – **309 430,00 zł**
- Dotacja z Mazowieckiego Urzędu Wojewódzkiego w wysokości **17 836,52 zł** dotyczy zwrotu części wydatków inwestycyjnych wykonanych w roku 2018 z Funduszu Sołeckiego
- Wypłata środków przeznaczonych na aktualizację inwentaryzacji wyrobów zawierających azbest dot. Umowy nr 0185/19/OZD/D z Wojewódzkiego Funduszu Ochrony Środowiska – **24 120,22 zł**.

**Dochody w przeliczeniu na 1 mieszkańca wynosiły 6 558,80 zł,
natomiast wydatki w przeliczeniu na 1 mieszkańca wynosiły 6 668,41 zł.**

W 2019 roku pozyskano środki zewnętrzne (zarówno krajowe jak i z UE) na realizację 18 projektów o łącznej wartości ponad trzy miliony (3 008 276,47zł) i dofinansowaniu blisko dwóch milionów (1 958 407,21 zł).

W Gminie Wieliszew realizowano następujące projekty ze środków zewnętrznych:

- Projektowanie i budowa ścieżek rowerowych w ramach Zintegrowanych Inwestycji Terytorialnych;
- Regionalne partnerstwo samorządów Mazowsza dla aktywizacji społeczeństwa informacyjnego w zakresie e-administracji i geoinformacji;
- e-urząd – urząd przyjazny mieszkańcom;
- 2WILL-2 Work in Integration of Lokal Life;
- Erasmus + RiSE – Rights, Students, Europe;
- Erasmus + Artisans of Tales;
- Wieliszewskie Laboratorium Kluczowych Kompetencji – Kształcenie i rozwój dzieci i młodzieży.

3.5. Fundusz sołecki

W ramach funduszu sołeckiego wyodrębnionego w gminie, zrealizowano wydatki na łączną kwotę **482 288,90 zł**. W ramach funduszu sołeckiego zrealizowano następujące przedsięwzięcia:

Lp.	OPIS REALIZACJI ZADANIA	kwota
1	Wykonanie kompletnej dokumentacji projektowo-kosztorysowej na budowę chodnika oraz przebudowę ul. Grzybowej w Łąjskach – FS Łąjski	11 000,00
2	Wykonanie kompletnego projektu utwardzenia ul. Ogrodowej w miejscowości Michałów-Reginów – FS Michałów-Reginów	10 000,00
3	Projekt budowy chodnika na ul. Kościelnej do ul. Nowodworskiej – FS Skrzyszew	10 000,00
4	Projekt budowy chodników na ul. Polnej od ul. Szkolnej w kierunku wschodnim – FS Skrzyszew	5 000,00
5	Zakup wyposażenia pożarniczego i sprzętu do ćwiczeń – FS Góra	6 000,00
6	Zakup sprzętu oraz wyposażenie budynku OSP Janówek Pierwszy – FS Janówek Pierwszy	7 998,71
7	Zakup sprzętu i wyposażenia pożarniczego – FS Janówek Pierwszy	5 000,00
8	Zakup odzieży oraz sprzętu pożarniczego – FS Kałuszyn	10 000,00
9	Zakup sprzętu pożarniczego dla OSP Krubin – FS Krubin	6 000,00
10	Zakup odzieży oraz sprzętu strażackiego dla OSP Wieliszew – FS Wieliszew	6 000,00
11	Zakup nagłośnienia dla Szkoły Podstawowej w Skrzyszewie – FS Kałuszyn	7 000,00
12	Zakup nagłośnienia dla Szkoły Podstawowej w Skrzyszewie – FS Komornica	318,00
13	Zakup nagłośnienia dla Szkoły Podstawowej w Skrzyszewie – FS Olszewnica Stara	1 000,00
14	Zakup nagłośnienia dla Szkoły Podstawowej w Skrzyszewie – FS Skrzyszew	5 000,00
15	Zakup wyposażenia krzesła, stoły, ławki, meble – FS Wieliszew	6 000,00
16	Zakup tablicy upamiętniającej pierwszego Dyrektora Szkoły Podstawowej w Łąjskach – FS Łąjski	2 000,00
17	Zakup opraw kloszowych oraz świetlówek na potrzeby SP w Olszewnicy Starej – FS Olszewnica Stara	509,07
18	Zakup rolet materiałowych na potrzeby SP w Olszewnicy Starej – FS Olszewnica Stara	1 267,00
19	Zakup akcesoriów do podłączenia instalacji elektrycznej w nowo oddanej części budynku SP w Olszewnicy Starej – FS Olszewnica Stara	948,99
20	Zakup szafy do kuchni dla SP w Olszewnicy Starej – FS Olszewnica Stara	1 102,77
21	Zakup mebli oraz tablic materiałowych dla SP w Olszewnicy Starej – FS Olszewnica Stara	3 172,17
22	Zakup zabawki i kosza na śmieci na plac zabaw przy Przedszkolu w Janówku Pierwszym – FS Janówek Pierwszy	3 840,00

23	Zakup dwóch jeźdźników na plac zabaw przy Przedszkolu w Janówku Pierwszym – FS Janówek Pierwszy	134,00
24	Wyposażenie PS w Łajskach – zakup mebli dla dzieci – FS Łajski	3 000,00
25	Wyposażenie PS w Łajskach – zakup mebli dla dzieci – FS Michałów Reginów	2 999,94
26	Zakup wyposażenia PS nr 1 w Wieliszewie – most z tunelem, pojazdy magnetyczne – FS Wieliszew	5 999,94
27	Zakup wyposażenia PS nr 2 w Wieliszewie – monitor dotykowy – FS Wieliszew	5 000,00
28	Zakup zabawek na potrzeby Przedszkola Samorządowego w Skrzyszewie – FS Skrzyszew	1 221,00
29	Wykonanie uproszczonej dokumentacji technicznej zagospodarowania terenu przy ZS w Wieliszewie przy ul. Nasielskiej w Komornicy – FS Komornica	2 000,00
30	Utrzymanie czystości na terenie skweru w Łajskach – FS Łajski	11 991,00
31	Utrzymanie zieleni – FS Wieliszew	3 240,00
32	Utrzymanie gminnych obiektów komunalnych – FS Olszewnica Stara	2 000,00
33	Zakup akcesoriów do kosi spalinowej oraz paliwa do kosiarki – FS Krubin	397,29
34	Utrzymanie gminnych obiektów komunalnych – FS Olszewnica Stara	496,00
35	Zakup ławek betonowych – FS Wieliszew	1 542,42
36	Naprawa traktorka – FS Łajski	1 630,00
37	Przeгляд kosi spalinowej – FS Krubin	200,00
38	Wymiana desek w ławkach na skwerze im. Stanisława Pączkowskiego – FS Łajski	506,76
39	Projekt i wykonanie iluminacji świetlnej krzyża – FS Poddębie	2 945,00
40	Dostawa i montaż jednego słupa wraz z oprawą oświetleniową – FS Sikory	3 900,00
41	Opracowanie kompletnej dokumentacji oświetlenia ul. Łąkowej w miejscowości Komornica – FS Komornica	15 000,00
42	Opracowanie kompletnej dokumentacji oświetlenia ul. Konwaliowej w miejscowości Łajski – FS Łajski	8 364,00
43	Opracowanie kompletnej dokumentacji projektowo – kosztorysowej linii oświetlenia przy ul. Wesołej w miejscowości Poddębie – FS Poddębie	3 000,00
44	Opracowanie kompletnej dokumentacji projektowo-kosztorysowej na budowę oświetlenia ul. Familijnej w Skrzyszewie – FS Skrzyszew	5 000,00
45	Utrzymanie gminnych obiektów komunalnych – FS Olszewnica Nowa	3 500,00
46	Zakup kosza betonowego oraz dwóch stojaków rowerowych – FS Michałów Reginów	1 999,97
47	Zakup zestawu nagłaśniającego – FS Kałuszyn	1 999,99
48	Wyposażenie sali spotkań w Janówku Pierwszym – FS Góra	4 225,26
49	Zakup artykułów do odnowy i wyposażenia pomieszczeń – FS Janówek Pierwszy	5 999,86

50	Zakup wyposażenia do Sali spotkań w Centrum Sportowo-Kulturalnym w Krubinie – FS Krubin	14 483,09
51	Zakup iluminacji świątecznych – FS Olszewnica Stara	3 874,50
52	Zakup i montaż urządzenia fitness przy placu zabaw w miejscowości Poddębie – FS Poddębie	3 148,80
53	Zakup materiałów do renowacji kapliczki przy ul. Promowej – FS Poddębie	244,50
54	Utrzymanie gminnych obiektów komunalnych – Zakup akcesoriów do kosiarki i art. elektrycznych - FS Skrzyszew	1 000,00
55	Utrzymanie gminnych obiektów komunalnych – zakup siłownika FS Skrzyszew	2 500,00
56	Zagospodarowanie terenu przy OSP Skrzyszew – Zakup krzewów i akcesoriów ogrodowych – FS Skrzyszew	1 834,09
57	Zakup wyposażenia świetlicy w miejscowości Topolina – FS Topolina	659,65
58	Zakup i montaż urządzeń fitness przy placu zabaw w miejscowości Topolina – FS Topolina	10 000,00
59	Remont figurki przydrożnej – FS Góra	2 000,00
60	Utrzymanie gminnych obiektów komunalnych – FS Krubin	1 992,60
61	Prace remontowe w Sali spotkań dla mieszkańców w budynku OSP Skrzyszew – FS Skrzyszew	4 500,00
62	Wykonanie systemu monitoringu w Olszewnicy Nowej – FS Olszewnica Nowa	3 500,00
63	Wykonanie utwardzenia przy placu zabaw w Olszewnicy Nowej – FS Olszewnica Nowa	1 000,00
64	Utwardzenie powierzchni gruntu – FS Kałuszyn	10 000,00
65	Modernizacja placu zabaw w Michałowie Reginowie – FS Michałów-Reginów	30 000,00
66	Opracowanie dokumentacji projektowo-kosztorysowej usytuowania zabawki na skwerze w Olszewnicy Starej – FS Olszewnica Stara	7 995,00
67	Doposażenie budynku Gminnego Ośrodka Kultury – FS Łajski	3 000,00
68	Zakup klimatyzatora przenośnego na potrzeby Domu spotkań mieszkańców Olszewnicy Nowej – FS Olszewnica Nowa	4 000,00
69	Doposażenie budynku świetlicy – FS Olszewnica Nowa	5 071,12
70	Wyposażenie Domu Wiejskiego oraz zakup nagłośnienia – FS Olszewnica Stara	13 823,33
71	Szerzenie idei samorządowej wśród mieszkańców – zakup artykułów/usługi – FS Góra	20 420,43
72	Szerzenie idei samorządowej wśród mieszkańców – zakup artykułów/usługi – FS Kałuszyn	10 292,99
73	Szerzenie idei samorządowej wśród mieszkańców – zakup artykułów/usługi – FS Janówek Pierwszy	20 011,55
74	Szerzenie idei samorządowej wśród mieszkańców – zakup artykułów/usługi – FS Komornica	6 587,17
75	Szerzenie idei samorządowej wśród mieszkańców – zakup artykułów/usługi – FS Krubin	14 690,52

76	Szerzenie idei samorządowej wśród mieszkańców – zakup artykułów/usługi – FS Michałów Reginów	6 660,16
77	Szerzenie idei samorządowej wśród mieszkańców – zakup artykułów/usługi – FS Olszewnica Stara	6 688,37
78	Szerzenie idei samorządowej wśród mieszkańców – zakup artykułów/usługi – FS Olszewnica Nowa	4 997,64
79	Szerzenie idei samorządowej wśród mieszkańców – zakup artykułów/usługi – FS Poddębnie	4 740,04
80	Szerzenie idei samorządowej wśród mieszkańców – zakup artykułów/usługi – FS Sikory	8 120,20
81	Szerzenie idei samorządowej wśród mieszkańców – zakup artykułów/usługi – FS Skrzyszew	16 269,10
82	Szerzenie idei samorządowej wśród mieszkańców – zakup artykułów/usługi – FS Wieliszew	12 516,41
83	Szerzenie idei samorządowej wśród mieszkańców – zakup artykułów/usługi – FS Topolina	4 563,16
84	Szerzenie idei samorządowej wśród mieszkańców – zakup artykułów/usługi – FS Łajski	10 334,34
85	Zagospodarowanie i wyposażenie miejsc użyteczności publicznej – zakup ławek- FS Góra	3 321,00
RAZEM		482 288,90

3.6 Wydatki

3.6.1. Wydatki promocyjne

Na promocję Gminy Wieliszew oraz organizację wydarzeń kulturalnych w 2019 r. wydano **342 121,09 zł**, z których przeznaczono na:



- Realizacja wynagrodzeń z tyt. umów o dzieło i umów zlecenie – 71 510,50 zł w tym:
 - skład graficzny Gazety Wieliszewskiej,
 - korekta Gazety Wieliszewskiej,
 - prowadzący Święto Gminy Wieliszew, Wieliszewski Crossing 2019, Ultramaraton Powstańca,
 - animatorzy dla dzieci w czasie Wieliszewskiego Crossingu 2019,
 - recitale w sali widowiskowej im. K. Klenczona,
 - spotkania w cyklu „Mniej więcej kino – prowadząca i krytyk filmowy”.
- Nagrody w konkursach – 2 979,30 zł.
- Zakup materiałów i wyposażenia – 6 877,23 zł. w tym:
 - współpraca z gminami partnerskimi,
 - gadżety promocyjne gminy.
- Zakup środków żywności – 6 632,10 zł.
- Zakup usług pozostałych – 126 113,96 zł. w tym:
 - druk gazety Wieliszewskiej,
 - wykonanie i wyklejanie billboardów,
 - wydruk i przygotowanie innych materiałów promocyjnych: gadżety gminne, materiały drukowane, foldery, ulotki,
 - opracowanie i montaż filmów promujących gminę Wieliszew,
 - inne wydatki na imprezy promocyjne organizowane na terenie gminy Wieliszew, przygotowanie materiałów archiwalnych i odbitki zdjęć na potrzeby promocji gminy, publikowanie ogłoszeń w prasie lokalnej.
- Usługa tłumacza dla gości delegacji, tabliczek, listów – 664,20 zł.
- Różne opłaty i składki (ZAIKS, Ubezpieczenie) – 45 043,85. w tym:
 - opłaty członkowskie,
 - ubezpieczenie,
 - ZAIKS
- Różnice kursowe związane z projektem „WILL 2” – 82 299,95 zł.

3.6.2. Spłata zadłużenia

Do dnia 31 grudnia 2019 r. odsetki od kredytów i pożyczek oraz emisji obligacji komunalnych w wysokości 646 607,01 zł.

Splacono raty kredytów i pożyczek oraz obligacje w wysokości 5 467 853,96 zł., w tym:

- Kredyty – 2 220 906,51 zł
- Raty pożyczek – 1 346 947,45 zł
- Obligacje – 1 900 000,00 zł

Łączne zadłużenie na dzień 31 grudnia 2019 r. wynosi – 26 445 621,32 zł.

Harmonogram spłat i obsługi zadłużenia Gminy Wieliszew na dzień 31 grudnia 2019 r. przedstawia poniższa tabela:

Lp.	Nazwa podmiotu	Waluta zadłużenia	Kwoty zaangażowań prezentowane są w tys. PLN wg stanu na dzień 31.12.2019 r.			Data całkowitej spłaty
			Typ długu (kredyt, wykup wierzytelności, obligacje, pożyczka)	Data zawarcia umowy	Kwota pozostałego zadłużenia (pozabilans)	
1.	BOŚ	PLN	kredyt	06.05.2010	249 928,00 zł	27.12.2020
2.	BOŚ	PLN	kredyt	06.05.2010	499 964,00 zł	27.12.2020
3.	BOŚ	PLN	kredyt	20.05.2010	199 964,00 zł	27.12.2020
4.	BOŚ	PLN	kredyt	20.05.2010	129 964,72 zł	27.12.2020
5.	BOŚ	PLN	kredyt	10.08.2010	100 000,00 zł	29.12.2020
6.	BOŚ	PLN	kredyt	04.09.2012	538 995,11 zł	25.07.2022
7.	BOŚ	PLN	kredyt	29.12.2015	1 093 607,44 zł	31.12.2024
8.	WFOŚ	PLN	pożyczka	24.08.2011	171 180,76 zł	30.10.2021
9.	WFOŚ	PLN	pożyczka	13.10.2011	148 818,16 zł	31.10.2021
10.	WFOŚ	PLN	pożyczka	08.09.2017	763 199,13 zł	30.09.2026
11.	WFOŚ	PLN	pożyczka	11.09.2017	150 000,00 zł	15.06.2021
12.	Nordea Bank	PLN	emisja obligacji	20.12.2013	3 000 000,00 zł	30.12.2022
13.	PKO BP S.A.	PLN	emisja obligacji	19.12.2014	400 000,00 zł	30.12.2020
14.	PKO BP S.A.	PLN	emisja obligacji	08.07.2015	4 000 000,00 zł	31.12.2027
15.	PKO BP S.A.	PLN	emisja obligacji	22.12.2016	300 000,00 zł	31.12.2021
16.	PKO BP S.A.	PLN	emisja obligacji	13.12.2017	3 600 000,00 zł	31.12.2027
17.	PKO BP S.A.	PLN	emisja obligacji	19.10.2018	5 300 000,00 zł	28.12.2029
18.	Dom Maklerski	PLN	emisja obligacji	10.12.2019	5 800 000,00 zł	20.12.2029
RAZEM					26 445 621,32 zł	

Wskaźnik planowanej łącznej spłaty zobowiązań, o której mowa w art. 243 ust. 1 ustawy o finansach publicznych do dochodów w roku 2019 r. wynosi 6,28 % i **nie przekracza dopuszczalnego wskaźnika spłaty zobowiązań określonego w art. 243 ustawy o finansach publicznych**, obliczonego w oparciu o dochody i wydatki wykonane na podstawie sprawozdań za 2016r., 2017r. oraz 2017 r., który wynosi 15,78%.

3.7. Gminny zasób nieruchomości

Do gminnego zasobu nieruchomości należą nieruchomości, które stanowią przedmiot własności i nie zostały oddane w użytkowanie wieczyste, oraz nieruchomości będące przedmiotem użytkowania wieczystego Gminy Wieliszew.

Gminny zasób nieruchomości może być wykorzystywany na cele rozwojowe gminy, a w szczególności na realizację budownictwa mieszkaniowego oraz związanych z tym budownictwem urządzeń infrastruktury technicznej, wykonywanie zadań własnych, a także na realizację innych celów publicznych.

Przyjęty Zarządzeniem Wójta Gminy Wieliszew nr 34/2018 r. z dnia 13 kwietnia 2018 roku Plan wykorzystania zasobu nieruchomości Gminy Wieliszew na lata 2018-2020 zakłada podejmowanie w stosunku do nieruchomości pozostających w zasobie Gminy Wieliszew następujących czynności:

- kontynuowanie trwających i podejmowanie nowych czynności w postępowaniach administracyjnych, cywilnych i sądowych w sprawach dotyczących własności nieruchomości i innych praw rzeczowych,
- bieżące naliczanie i pobieranie przez właściwą komórkę Urzędu Gminy Wieliszew, opłat za udostępnianie nieruchomości gminnych,
- bieżące ewidencjonowanie nieruchomości, w tym prowadzenie bazy nieruchomości gminnych w programie „Rejestr mienia komunalnego”,
- systematyczne przeprowadzanie wizji w terenie w celu określenia stanu nieruchomości i ich zagospodarowania, sposobu ich wykorzystania oraz ustalenia czynności niezbędnych do zabezpieczenia nieruchomości pozostających w zasobie.

Na dzień 31 grudnia 2019 roku Gmina Wieliszew dysponowała nieruchomościami stanowiącymi jej własność o powierzchni ogólnej 2 600 090 m² o wartości 35 137 225,96 zł

Nr obrębu	Obręb	Powierzchnia ogółem (m²)	Ilość działek
0001	Skrzeszew	180 017	175
0002	Góra	20 690	8
0003	Góra PAN	20 549	5
0004	Janówek Pierwszy	178 230	71
0005	Kałuszyn	280 412	95
0006	Kępa Kikolska	58 379	19
0007	Komornica	125 107	6
0008	Krubin	245 283	119
0009	Łajski	203 314	237
0011	Olszewnica Nowa	39 825	15
0012	Olszewnica Stara	166 291	257

0013	Poddębie	45 169	53
0014	Sikory	12 243	15
0015	Topolina	57 424	14
0016	Wieliszew	379 887	376
0017	Wieliszew PGR	283 309	141
0018	Wieliszew Kwietniówka	0	0
0019	Michałów-Reginów	229 759	85
0016	Jaskółowo gmina Nasielsk	74 200	3

3.8. Informacja o stanie mienia komunalnego Gminy Wieliszew w 2019 r.

Załącznik nr 1

3.9. Przegląd nieruchomości Gminy Wieliszew pod kątem ich przydatności (najem, dzierżawa, sprzedaż).

Załącznik nr 2

3.10. Gospodarowanie mieszkaniowym zasobem Gminy Wieliszew

W dniu 30 listopada 2016 r. Rada Gminy Wieliszew przyjęła Uchwałę nr XXIX/244/2016 w sprawie wieloletniego programu gospodarowania mieszkaniowym zasobem Gminy Wieliszew na lata 2016-2020. **Zgodnie z programem zasoby mieszkaniowe Gminy Wieliszew obejmowały lokale w 32 budynkach, czego własność Gminy stanowiło 17 budynków a współwłasność 15.**

Zgodnie z uchwałą, Gmina zleciła zarząd i administrację zasobem mieszkaniowym **Towarzystwu Budownictwa Społecznego „Wieliszew” Sp. z o.o.**

Tabela nr 1 – Wykaz nieruchomości mieszkalnych stanowiących własność Gminy Wieliszew 2019 r.

L.p.	Adres nieruchomości	Powierzchnia nieruchomości (m ²)
1	Wieliszew, ul. Poprzeczna 19	446,00
2	Skrzeszew, ul. Nowodworska 57A	324,30
3	Olszewnica Stara, ul. Warszawska 40	100,00
4	Janówek, ul. Dworcowa 5	66,30
5	Janówek ul. Łąkowa 6	49,00
6	Krubin, ul. Witosa 1	49,36
7	Michałów Reginów, ul. Nowodworska 15	173,64
8	Komornica, ul. Nasielska	966,70
9	Skrzeszew, ul. Leśna	85,73
Ogółem		2 261,03

Tabela nr 2 – Wykaz lokali mieszkalnych stanowiących własność Gminy Wieliszew we Wspólnotach Mieszkaniowych 2019 r.

L.p.	Adres nieruchomości	Numer lokalu	Powierzchnia lokali (m ²)
1	Wieliszew, ul. 600-lecia 30	41	59,90
2	Wieliszew, ul. 600-lecia 31	4	52,90
3	Wieliszew, ul. 600-lecia 32	8	42,30
5	Wieliszew, ul. 600-lecia 35	37	59,80
6	Wieliszew, ul. 600-lecia 36	40	51,70
7	Wieliszew, ul. 600-lecia 38	11	71,40
8	Wieliszew, ul. Poprzeczna 15	1, 4	78,00
9	Wieliszew, ul. Modlińska 50	1, 3, 4, 6	194,00
10	Wieliszew, ul. Modlińska 52	1, 3	74,00
11	Wieliszew, ul. Modlińska 116	11	63,50
12	Wieliszew, ul. Modlińska 122	7	42,30
13	Wieliszew, ul. Modlińska 126	5	63,50
14	Wieliszew, ul. Modlińska 138	1	63,50
15	Michałów Reginów, ul. Warszawska 96	1a, 2a, 4, 8a	84,00
16	Michałów Reginów, ul. Warszawska 98	8	51,00
17	Michałów Reginów, ul. Warszawska 100	2a	12,00
Ogółem			1063,80

Tabela nr 3 – Wykaz pozostałych lokali mieszkalnych

L.p.	Adres nieruchomości	Numer lokalu	Powierzchnia lokali (m ²)
1.	Góra, Rzeczna 7	3	48,15
2.	Góra, Rzeczna 9	1	40,40
Ogółem			88,55

Tabela nr 4 – Wykaz lokali użytkowych stanowiących własność Gminy Wieliszew

L.p.	Adres nieruchomości	Powierzchnia nieruchomości (m ²)
1	Wieliszew, ul. Modlińska 1	32,00
2	Krubin, ul. Witosa	56,00
3	Budynek zaplecza sportowego ze świetlicą środowiskową, Krubin, ul. Jeziorna 40	785,57

4	Dom Ogrodnika – Michałów-Reginów	218,75
5	Biblioteka – Michałów-Reginów	55,00
6	Przedszkole Nr 2 w Wieliszewie	211,50
7	Dom Wiejski – Olszewnica Stara	204,53
8	Budynek Filii Przychodni Zdrowia w Janówku Pierwszym	105,50
Ogółem		1 668,85

4. INWESTYCJE

4.1 Infrastruktura wodno-kanalizacyjna

Infrastruktura wodno- kanalizacyjna	Łączna długość do 2018 r.	Liczba przyłączy
kanalizacja	54,75	1514
Wodociąg	83,26	1453

Infrastruktura wodno- kanalizacyjna	Łączna długość wybudowana w 2019 r.	Liczba przyłączy
kanalizacja	1,2	116
Wodociąg	12,60	254

Zadania w zakresie dostarczania wody na terenie Gminy Wieliszew realizowane są przez gminną spółkę **TBS Wieliszew**. Spółka ta zarządza również oczyszczalnią ścieków w Janówku Pierwszym oraz siecią kanalizacji sanitarnej odprowadzającej ścieki z miejscowości Krubin, Janówek Pierwszy i Góra. Dodatkowo ścieki z terenu miejscowości Łajski, Komornica, Wieliszew oraz Michałów Reginów odprowadzane są do oczyszczalni ścieków w Orzechowie administrowanej przez MPWiK w Warszawie.

Inwestorem w zakresie budowy sieci wodociągowej i kanalizacyjnej jest Gmina Wieliszew. Po wybudowaniu sieci jest ona przekazywana Umową dzierżawy do operatora TBS Wieliszew (wodociągi gminne i kanalizacji w zachodniej części Gminy) lub MPWiK Warszawa (kanalizacja w msc. Łajski, Komornica, Wieliszew oraz Michałów Reginów).



Siedziba spółki TBS Wieliszew

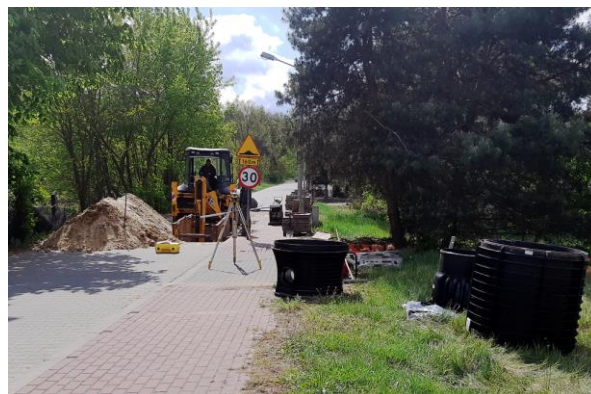

Budowa kanalizacji sanitarnej w Górze i Janówku

4.2. Infrastruktura drogowa

W 2019 r. zostały zrealizowane następujące inwestycje drogowe:

- Budowa chodnika w Krubinie wzdłuż DW 631 (nawierzchnia z kostki betonowej) – 565,50 m;
- Budowa połączenia drogowego ul. Królewskiej z dojazdem do Szkoły Podstawowej nr 2 w Wieliszewie, budowa miejsc parkingowych w ul. Królewskiej z dojazdem do Szkoły Podstawowej nr 2 w Wieliszewie;
- ul. Witosa w miejscowości Krubin (potrójne powierzchniowe utwalenie, jezdnia) – 4 125 m²;
- ul. Zacisze w miejscowości Janówek Pierwszy (nawierzchnia z kostki betonowej, jezdnia) – 110 m;
- ul. Kościelna w miejscowości Skrzyszew (nawierzchnia bitumiczna, jezdnia) – 473,40 m



Przebudowa ul. Zacisze w Janówku

4.3. Oświetlenie

Część I. Montaż punktów świetlnych na słupach PGE RE Legionowo.

Topolina, ulice: Sarmacka, Szlachecka, Staropolska – montaż 9 punktów świetlnych na słupach PGE RE Legionowo, w tym:

- ulica Sarmacka – montaż 4 pkt. świetlnych;
- ulica Szlachecka – montaż 2 pkt. świetlnych;
- ulica Sarmacka – montaż 3 pkt. świetlnych.

Część II. Budowa kablowej sieci 0,4 kV oświetlenia drogowego wraz ze słupami wg opracowanej dokumentacji projektowej na podstawie zgłoszeń lub decyzji pozwolenia na budowę.

1. Łajski ulice: Paderewskiego i Moniuszki – budowa kablowej sieci elektroenergetycznej oświetlenia drogowego o łącznej długości 659 m w zakresie 7 punktów świetlnych.

2. Olszewnica Stara ulice: Jaśminowa, Jałowcowa i Polna – budowa kablowej sieci elektroenergetycznej oświetlenia drogowego o łącznej długości 2178 m w zakresie 35 punktów świetlnych.



Przedszkole w Skrzyszewie

4.4. Obiekty kubaturowe

Budowa Przedszkola w Skrzyszewie:

Przedszkole mieści się przy ul. Szkolnej w Skrzyszewie, budynek jest dwukondygnacyjny. Obiekt przeznaczony jest dla 175 dzieci. Kubatura budynku to 4694,15 m³.

Termomodernizacja budynku Szkoły Podstawowej w Janówku Pierwszym oraz budynku świetlicy Szkoły Podstawowej w Janówku Pierwszym:

1. Roboty budowlane w zakresie termomodernizacji budynków Zespołu Szkół w Wieliszewie przy ul. Nasielskiej w Komornicy, tj.:
 - roboty budowlane w zakresie termomodernizacji budynku głównego,
 - roboty budowlane w zakresie termomodernizacji budynku internatu II,
 - roboty budowlane w zakresie termomodernizacji budynku internatu IV,
 - roboty budowlane w zakresie termomodernizacji budynku internatu V,
 - roboty budowlane w zakresie termomodernizacji budynku pralni,
 - roboty budowlane w zakresie termomodernizacji budynku warsztatów szkolnych.
2. Roboty budowlane w zakresie termomodernizacji budynku Szkoły Podstawowej Nr 1 przy ul. Modlińskiej 60 w Wieliszewie.



Termomodernizacja budynków Zespołu Szkół w Wieliszewie - Komornicy

4.5. Pozostałe inwestycje

- Budowa boiska na osiedlu TBS
- Budowa cmentarza w Wieliszewie



Otwarcie boiska na osiedlu TBS

4.6. Podsumowanie zadań inwestycyjnych

**W 2019 roku zrealizowano 59 zadań inwestycyjnych
na łączną kwotę 13 552 601,25 zł.**

Tabela – wykaz zadań inwestycyjnych zrealizowanych w roku 2019

Lp	Nazwa zadania	Poniesione wydatki
1.	Termomodernizacja budynków użyteczności publicznej w Gminie Wieliszew.	1 597 240,96
2.	Analiza i rozwiązanie problemu skanalizowania obszaru ulicy Rzecznej i Pałacowej w m. Góra – odprowadzanie ścieków	362 395,83
3.	Budowa kanalizacji – ul. Dworcowa, Poprzeczna, Warszawska w m. Góra – odprowadzanie ścieków	579 830,25
4.	Przejmowanie infrastruktury kanalizacyjnej na terenie Gminy Wieliszew – odprowadzanie ścieków	145 898,95
5.	Przejmowanie infrastruktury wodociągowej na terenie Gminy Wieliszew – zaopatrzenie w wodę	135 896,15
6.	Sieć kanalizacyjna w ul. Polnej, Czerwiennej i Nowodworskiej w Krubinie – projektowanie i budowa	2 296,65
7.	Rozbudowa SUW w Wieliszewie – zaopatrzenie w wodę	53 886,00
8.	Zasilenie gminy w wodę – koncepcja budowy magistrali wodociągowej łączącej ujęcie wody w Janówku Pierwszym i Wieliszewie oraz wodociągowanie Gminy Wieliszew – projektowanie i realizacja	1 592 495,09
9.	Modernizacja SUW Komornica – zaopatrzenie w wodę	44 280,00
10.	Budowa chodnika w Krubinie wzdłuż DW 631 – poprawa bezpieczeństwa	588 368,99
11.	Budowa połączenia drogowego ul. Królewskiej z dojazdem do SP 2 w Wieliszewie – poprawa bezpieczeństwa	218 118,62

12.	Powierzchniowe utwalenie ul. Witosa w Krubinie – poprawa bezpieczeństwa	54 090,25
13.	Projekt chodnika wraz z oświetleniem przy ul. Szkolnej w Skrzyszewie – rejon ul. Wiosennej i Rodzinnej w Kałuszynie	15 399,99
14.	Projekt drogowy ul. Leśnej w Wieliszewie (połączenie z ul. Świerkową) wraz z odszkodowaniem – poprawa bezpieczeństwa	6 500,00
15.	Projekt i budowa dojazdu do boiska przy ul. Modlińskiej 110/144 w Wieliszewie – poprawa bezpieczeństwa	13 005,00
16.	Projekt przebudowy skrzyżowania dróg gminnych Al. Solidarności i ul. Polnej z drogą powiatową nr 1818W w Wieliszewie na płaskie rondo przejazdowe wraz z odwodnieniem i oświetleniem drogowym	136 530,00
17.	Budowa ul. Zacisze w Janówku Pierwszym – poprawa bezpieczeństwa	127 500,00
18.	Budowa chodnika przy ul. Długiej i Wiejskiej w Olszewnicy Starej – poprawa bezpieczeństwa	41 820,00
19.	Budowa cmentarza w Wieliszewie	537 175,44
20.	Rozbudowa Szkoły Podstawowej w Janówku Pierwszym – rozwój edukacji	50 104,00
21.	Rozbudowa Szkoły Podstawowej i Przedszkola w Skrzyszewie – rozwój edukacji	3 202 882,53
22.	Centrum integracyjne Gminy Wieliszew – rozbudowa szkoły na potrzeby Łajsk i Michałowa Reginowa – koncepcja, projekt, wykonanie	8 610,00
23.	Plac zabaw przy Przedszkolu Gminnym w Łajskach – projektowanie i budowa	27 330,60
24.	Budowa bazy sportowej przy SP w Łajskach – rozwój edukacji	2 296,66
25.	Budowa punktów świetlnych w drogach gminnych Gminy Wieliszew – poprawa bezpieczeństwa	27 158,88
26.	Oświetlenie ul. Paderewskiego i ul. Moniuszki w Łajskach – projekt i wykonanie	57 810,00
27.	Oświetlenie ul. Jaśminowej, Jałowcowej i Polnej w Olszewnicy Starej – poprawa bezpieczeństwa	259 846,53
28.	Budowa oświetlenia ul. Staropolskiej, Szlacheckiej oraz Sarmackiej w Topolinie – poprawa bezpieczeństwa	20 910,00
29.	Wieliszewskie centrum integracji społecznej – przedszkole, infrastruktura sportowa i ośrodek zdrowia	43 610,44
30.	Wykonanie utwardzenia ul. Ogrodowej w Michałowie Reginowie – poprawa bezpieczeństwa	19 680,00
31.	Budowa boiska na osiedlu TBS – rozwój bazy sportowej	147 286,74
32.	Zagospodarowanie przestrzeni publicznej – utworzenie terenu rekreacyjnego wokół Jeziora Wieliszewskiego	597 207,80
33.	Zagospodarowanie terenu przy Domu Ogrodnika w Michałowie Reginowie – rozwój edukacji	67 412,96
34.	Analiza możliwości rozwiązania problemu dostępności do podstawowej opieki medycznej w m. Janówek – zapewnienie opieki medycznej	4 039,71
35.	Fundusz sołecki Łajski: Budowa dróg gminnych	19 987,50

36.	Fundusz sołecki Skrzyszew: Projekt budowy chodników przy ul. Nowodworskiej i Szkolnej	41 820,00
37.	Plac zabaw dla przedszkola przy SP nr 2 Wieliszew	6 400,00
38.	Fundusz sołecki Komornica 2 000 zł: Siłownia plenerowa przy ZS Wieliszew – Komornica	26 085,81
39.	Fundusz sołecki Łajski: Oświetlenie dróg gminnych	8 364,00
40.	Fundusz sołecki Komornica: Projekt oświetlenia, wykonania – ul. Łąkowa, Komornica	15 000,00
41.	Fundusz sołecki Skrzyszew: Budowa punktów świetlnych	5 000,00
42.	Fundusz sołecki Michałów Reginów: Modernizacja placu zabaw i siłownia plenerowa	38 000,00
43.	Fundusz sołecki Olszewnica Stara: Zagospodarowanie przestrzeni publicznej	7 995,00
44.	Poprawa bezpieczeństwa w rejonie stacji PKP Michałów –Reginów – poprawa bezpieczeństwa	18 474,60
45.	Projektowanie i budowa ścieżek rowerowych w ramach Zintegrowanych Inwestycji terytorialnych	695 882,35
46.	Budowa placówki oświatowej w Olszewnicy Starej – koncepcja wraz z PFU	28 660,50
47.	Rozbudowa Szkoły Podstawowej w Skrzyszewie – koncepcja wraz z PFU	24 660,50
48.	Remont oczyszczalni ścieków w Janówku Pierwszym	70 000,00
49.	Fundusz sołecki Poddębie 3 000: Oświetlenie dróg gminnych	3 000,00
50.	Plac zabaw os. 600-lecia w Wieliszew – poprawa bezpieczeństwa	50 000,00
51.	Budowa oświetlenia ul. Leśnej w Skrzyszewie – poprawa bezpieczeństwa	27 170,70
52.	Fundusz sołecki Kałuszyn 10 000: Zagospodarowanie placu zabaw przy ul. Mickiewicza	20 000,00
53.	Poprawa bezpieczeństwa komunikacyjnego i płynności ruchu w Gminie Wieliszew poprzez rozbudowę odcinka drogi gminnej nr 180515W ul. Kościelnej w Skrzyszewie	483 493,23
54.	Zakup gruntów	123 667,40
55.	E-urząd	699 133,94
56.	Monitoring jakości powietrza	152 175,95
57.	Zakup samochodu dostawczego	82 000,00
58.	Zakup urządzeń wielofunkcyjnych	71 475,60
59.	Zakup agregatu pompowego	45 239,15

5. EDUKACJA

5.1. Wydatki edukacyjne

W Gminie Wieliszew w 2019 r. funkcjonowało 6 szkół podstawowych oraz 1 szkoła ponadgimnazjalna/ponadpodstawowa. W Gminie Wieliszew w 2019 r. nie funkcjonowały szkoły niepubliczne. 11 uczniów korzystało z nauczania indywidualnego. W przeliczeniu na 1 uczennicę/uczni^a*, miesięczne wydatki na poszczególne szkoły z budżetu gminy kształtowały się następująco:

- Szkoła Podstawowa nr 1 im. T. Kościuszki w Wieliszewie – 785,00 zł
- Szkoła Podstawowa nr 2 im. Jana Pawła II w Wieliszewie – 1 045,69 zł
- Szkoła Podstawowa im. J. Wybickiego w Janówku Pierwszym – 930,27 zł
- Szkoła Podstawowa im. B. Sokoła w Olszewnicy Starej – 806,40 zł
- Szkoła Podstawowa im. K. Makuszyńskiego w Skrzyszewie – 806,85 zł
- Szkoła Podstawowa im. S. Moniuszki w Łajskach – 1 097,22 zł
- Zespół Szkół w Wieliszewie, LO w Komornicy – 1 058,19 zł *

* koszty uwzględniają funkcjonowanie oddziałów przedszkolnych i internatu w szkołach.

5.2. Dane liczbowe

We wrześniu 2019 r. naukę w tych szkołach rozpoczęło odpowiednio **1687 uczennic i uczniów w szkołach podstawowych oraz 281 uczniów w szkołach ponadpodstawowych/ponadgimnazjalnych.** W szkołach odbywała się nauka języka obcego – języka angielskiego oraz od klasy VII, również języka niemieckiego; szkoła ponadpodstawowa – język angielski i język niemiecki lub francuski. **Do jednego oddziału w szkole podstawowej uczęszczało w 2019 r. średnio 19,47 osób.** Najwięcej w szkole w Łajskach – 21,48 uczniów w klasie, najmniej w szkole w Olszewnicy Starej – 13,67 uczniów w klasie. W poszczególnych szkołach **zatrudniono 244,6 nauczycielek i nauczycieli** (w przeliczeniu na pełne etaty), w tym **26,16 nauczycieli stażystów, 74,5 etatu nauczycieli kontraktowych, 70,14 etatu nauczycieli mianowanych, 73,94 etatu nauczycieli dyplomowanych.** Z kolei w 2019 r. **szkoły ukończyło 295 osoby**, w tym w odniesieniu do poszczególnych typów szkół: podstawowe – 139, dawne oddziały gimnazjalne – 113 uczniów, ponadgimnazjalne – 43.

Zdawalność egzaminów maturalnych wynosiła w Liceum Ogólnokształcącym w Komornicy 71%.

Wyniki egzaminu gimnazjalnego:

placówka	liczba zdających ogółem	część humanistyczna		część mat.-przyrodnicza		część językowa				
						podstawowy		rozszerzony		
		j.polski	historia i WOS	matematyka	przedm. przyrodnicze	język	liczba uczniów	wynik	liczba uczniów	wynik
SP nr 2 Wieliszew	76	66	54	43	44	angielski	73	64	75	51
						niemiecki	3	28	---	---
SP Łajski	37	59	55	42	44	angielski	37	76	36	57
						niemiecki	0	0,00	0	0,00
Gmina Wieliszew	113	64	54	43	44	angielski	110	68	111	63
						niemiecki	3	28	0	0,00
powiat legio-nowski	bd	70	62	48	53	angielski	bd	77	bd	63
						niemiecki	bd	---	bd	---

Po raz pierwszy po wprowadzeniu reformy oświaty odbył się egzamin ósmoklasisty. Uczniowie zdawali egzamin pisemny z języka polskiego, matematyki i języka obcego.

Wyniki egzaminu ósmoklasisty:

placówka	liczba zdających ogółem	język polski	matematyka	język obcy		
				język	liczba uczniów	wynik
SP nr 2 Wieliszew	83	68	52	j.angielski	83	62
SP Łajski	39	64	45	j.angielski	39	63
SP Janówek Pierwszy	17	52	38	j.angielski/ j.niemiecki	17	59/42
Gmina Wieliszew	139	65	48	j.angielski/ j.niemiecki	139	62
Powiat Legionowski	bd	71	52	j.angielski/ j.niemiecki	bd	70

Wójt Gminy Wieliszew w 2019 r. przyznał następujące stypendia dla uczennic i uczniów: sportowe – 14 osób, artystyczne – 9 osób, naukowe – 8 osób, dla studentów – 1 osoba. **Ogółem w 2019 roku wypłacono stypendystom 56 200 zł.**

W gminie średnio **201 uczennic i uczniów**, stanowiących **12% wszystkich uczennic i uczniów, dojeżdżało do szkoły za sprawą organizowanych przez gminę środków transportu publicznego**. Z kolei 47 uczennic i uczniów było dowożonych przez rodziców lub też docierało do szkół za sprawą innych prywatnych form transportu. **Koszty dowozu wyniosły w 2019 roku 379 991,07 zł**

5.3. Przedszkola

W 2019 r. funkcjonowały **4 przedszkola gminne** oraz **18 oddziałów przedszkolnych** przy szkołach podstawowych. Do gminnych przedszkoli **uczęszczało 330 dzieci**, a do **oddziałów przedszkolnych w szkołach 398 dzieci** (wg stanu na 1 września 2019 r.).

W przeliczeniu na 1 wychowanka miesięczne wydatki na poszczególne przedszkola z budżetu gminy kształtowały się następująco:

- Przedszkole Samorządowe nr 1w Wieliszewie – 983,78 zł
- Przedszkole Samorządowe nr 2 w Wieliszewie – 1 143,85 zł
- Przedszkole Samorządowe nr 3 w Łajskach – 1 053,14 zł
- Przedszkole Samorządowe nr 6 w Janówku Pierwszym – 1 070,19 zł

W 2019 roku na prowadzenie przedszkoli gmina przeznaczyła 4 157 306,07 zł.

Ponadto w gminie funkcjonowały dwa przedszkola niepubliczne, które zgodnie z ustawą o finansowaniu zadań oświatowych otrzymały dotację z budżetu gminy w wysokości 346 822,63 zł.

W gminnych przedszkolach zatrudnionych w 2019 roku było, w przeliczeniu na etaty, 3,92 nauczycieli stażystów, 13,08 nauczycieli kontraktowych, 12,07 nauczycieli Mianowanych oraz 7,69 nauczycieli dyplomowanych **(ogółem 36,85 etatu)**.

W gminie funkcjonowały 3 żłobki niepubliczne, oferujące 171 miejsc dla dzieci w wieku do 3 lat. Placówki te zgodnie z Uchwałą Rady Gminy Wieliszew XLII/389/2017 z dnia 28 grudnia 2017 r. **otrzymały w 2019 roku dotację w wysokości 566 000 zł.**

Wydatki gminy na oświatę wynosiły ogółem **30 842 581,52 zł, z czego 17 361 922,00 zł (56,29%)** pokryte zostało **z subwencji oświatowej**, przekazanej z budżetu Państwa.

W przeliczeniu na 1 wychowanka miesięczne wydatki na poszczególne przedszkola z budżetu gminy kształtowały się następująco:

- Przedszkole Samorządowe nr 1w Wieliszewie – 797,36 zł
- Przedszkole Samorządowe nr 2 w Wieliszewie – 1024,16 zł
- Przedszkole Samorządowe nr 3 w Łajskach – 831,16 zł
- Przedszkole Samorządowe nr 6 w Janówku Pierwszym – 870,65 zł

Wydatki Gminy na oświatę wynosiły ogółem **25 422 902,80 zł, z czego 15 353 054,00 zł (60,39%)** pokryte zostało **z subwencji oświatowej**, przekazanej z budżetu państwa.

6. KULTURA

6.1. Biblioteki publiczne w Gminie Wieliszew

Z dniem 1 marca 2014 roku Rada Gminy Wieliszew uchwałą Nr XXXVIII/383/2013 dokonała połączenia dwóch samorządowych instytucji kultury – Ośrodka Kultury w Wieliszewie oraz Biblioteki Publicznej Gminy Wieliszew – w jedną samorządową instytucję kultury pod nazwą Ośrodek Kultury w Wieliszewie.

Od stycznia 2016 r. gminne biblioteki, ich księgozbiory i wykaz czytelników znajdują się w elektronicznym, zintegrowanym systemie bibliotecznym MAK+ (MakPlus), stworzonym i rozwijanym przez Instytut Książki (narodową instytucję kultury działającą przy MKiDN). Umożliwiło to odejście od tradycyjnej formy prowadzenia katalogu księgozbioru i wypożyczeń opartych o papierowe karty, usprawniło i unowocześniło pracę bibliotek. Księgozbiór placówek dostępny jest w postaci katalogów internetowych, zawierających wykaz dostępnych w bibliotekach tytułów, które zarejestrowany użytkownik biblioteki może przeglądać on-line i rezerwować przed wypożyczeniem.

W 2019 r. na terenie Gminy Wieliszew funkcjonowały* 4 placówki biblioteczne:

- Biblioteka Publiczna w Wieliszewie
- Biblioteka Publiczna w Michałowie-Reginowie
- Biblioteka Publiczna w Skrzyszewie
- Biblioteka Publiczna w Janówku Pierwszym

* Placówka biblioteczna zlokalizowana w Szkole Podstawowej w Łajskach, której działalność była zawieszona, została Uchwałą Rady Gminy Wieliszew NR XI/139/2019 z dnia 24 października 2019 r. zlikwidowana.

Statystyki czytelnicze w roku 2019 w bibliotekach publicznych Gminy Wieliszew:

placówka	liczba etatów	liczba woluminów	zakup nowości w roku 2019	liczba aktywnych czytelników	liczba wypożyczeń
Biblioteka Publiczna w Wieliszewie	1	16603	369	720 (w tym 265 czytelników do lat 15)	6192
Biblioteka Publiczna w Janówku Pierwszym	0,5	7522	177	205 (w tym 155 czytelników do lat 15)	2072
Biblioteka Publiczna w Skrzyszewie	0,5	7803	175	102 (w tym 26 czytelników do lat 15)	1880
Biblioteka Publiczna w Michałowie-Reginowie	0,5	11550	423	247 (w tym 52 czytelników do lat 15)	4734
razem	2,5 (6. miejsce w pow. legionowskim)	51820* (2. miejsce w pow. legionowskim po mieście Legionowo) <i>*w tym 834 vol. ze zlikwidowanej placówki w Łajskach</i>	1144* (6. miejsce w pow. legionowskim, wskaźnik 7,98 na 100 mieszkańców)	1274* (6. miejsce w pow. legionowskim, wskaźnik 8,89 na 100 mieszkańców) <i>* w tym 498 czytelników szkolnych (39%)</i>	14878 (6. miejsce w pow. legionowskim, wskaźnik 103,80 na 100 mieszkańców)

Gmina Wieliszew jako jedyna z gmin wiejskich powiatu legionowskiego posiada 4 placówki biblioteczne (również 4 placówki funkcjonują na terenie miasta Legionowo), w pozostałych gminach powiatu legionowskiego działają kolejno: 2 placówki w Gminie Serock, 2 placówki w Gminie Jabłonna, 3 placówki w Gminie Nieporęt. **Poza placówkami publicznymi na terenie 5 szkół w gminie** (SP nr1 w Wieliszewie, SP nr 2 w Wieliszewie, SP Łajski, SP Janówek, SP Skrzeszew) **funkcjonują również biblioteki szkolne.**

Istotną kwestią dla funkcjonowania bibliotek publicznych jest ich sytuacja lokalowa. Biblioteki Publiczne w Wieliszewie i Janówku Pierwszym usytuowane są w budynkach szkolnych i dzielą pomieszczenia z bibliotekami szkolnymi. Placówka w Michałowie-Reginowie funkcjonuje w osobnym, niewielkim budynku zlokalizowanym przy dawnym Domu Ogrodnika. Biblioteka w Skrzeszewie mieści się w obszernych pomieszczeniach dawnego GOK-u w Skrzeszewie

Mimo działań promujących czytelnictwo oraz regularnego zakupu nowości wydawniczych **(liczący 51 820 wol. księgozbiór bibliotek publicznych Gminy Wieliszew jest drugim największym w powiecie legionowskim** tuż po Miejskiej Bibliotece Publicznej w Legionowie), **w Gminie Wieliszew procent czytelników w stosunku do liczby mieszkańców wynosi 8,89 %** i jest najniższym spośród gmin powiatu legionowskiego.

6.2. Oferta zajęć Ośrodka Kultury w Wieliszewie

Ośrodek Kultury w Wieliszewie organizuje ofertę zajęć rozwijających zainteresowania dzieci i dorosłych, w oparciu o działające w Łajskach Gminne Centrum Kultury. W zajęciach, w różnych grupach wiekowych, uczestniczą mieszkańcy Gminy Wieliszew oraz gmin sąsiednich – **w roku 2019 działało 20 podmiotów (sekcji własnych, zewnętrznych, grup).**

Wykaz zajęć prowadzonych (finansowanie z budżetu) przez Ośrodek Kultury w Wieliszewie w roku 2019:

Lp.	Nazwa sekcji	Uczestnicy (w tym z uprawniającą do zniżki 50% Kartą Dużej Rodziny)
1.	Ceramika artystyczna (zajęcia grupowe)	24 osoby (7 KDR)
2.	Rysunek i malarstwo (zajęcia grupowe)	73 osoby (13 KDR)
3.	Modelarstwo lotnicze (zajęcia grupowe)	22 osoby (3 KDR)
4.	Kreatywne zabawy z plastyką (zajęcia grupowe)	20 osób (9 KDR)
5.	Nauka gry na gitarze (zajęcia indywidualne)	24 osoby (7 KDR)
6.	Nauka gry na pianinie (zajęcia indywidualne)	16 osób (4 KDR)
7.	Zajęcia wokalne (zajęcia grupowe i indywidualne)	20 osób (4 KDR)
8.	Rytmika (zajęcia grupowe)	19 osób (3 KDR)
9.	Zajęcia teatralne (zajęcia grupowe)	7 osób (0 KDR)
10.	Nauka gry na perkusji (zajęcia indywidualne)	9 osób (2 KDR)
SUMA:		234 osoby (39 KDR)

Wykaz zajęć współprowadzonych (finansowanie własne) przez Ośrodek Kultury w Wieliszewie w roku 2019:

Lp.	Nazwa zajęć	Uczestnicy
1.	Fitness	20 osób
2.	Język angielski	20 osób
3.	Zajęcia prozdrowotne	15 osób
4.	Grupy baletowe	30 osób
5.	Grupy tańca nowoczesnego	20 osób
6.	Happy Dance	10 osób
SUMA:		115 osób

Wykaz grup artystycznych i kół seniorów działających przy Ośrodku Kultury w Wieliszewie w roku 2019:
*finansowanie z budżetu

Lp.	Nazwa grupy	Uczestnicy
1.	Zespół Tańca Ludowego „Promyki” *	180 osób
2.	Chór „Belcanto” *	25 osób
2.	Teatr Muzyczny „Pod Pretekstem”	15 osób
4.	Koło Seniorów	50 osób
SUMA:		270 osób
Razem wszystkich użytkowników		619 osób

Łączna liczba użytkowników Gminnego Centrum Kultury w Łajskach, sekcji prowadzonych i współprowadzonych przez Ośrodek Kultury w Wieliszewie oraz grup artystycznych w roku 2019 wyniosła 619 osób.

6.3. Wydarzenia i imprezy cykliczne

Obok zajęć prowadzonych w Gminnym Centrum Kultury w Łajskach, hali sportowej w Wieliszewie oraz Sali Koncertowej im. Krzysztofa Klenczona, Ośrodek Kultury podejmuje szereg działań kulturalnych mających na celu aktywizację mieszkańców Gminy Wieliszew, organizując bądź współorganizując spektakle teatralne, koncerty, konkursy, przeglądy, festiwale, wydarzenia plenerowe, uroczystości patriotyczne oraz szkolenia, warsztaty, spotkania autorskie.

Wykaz wydarzeń zorganizowanych (finansowanie własne) lub współorganizowanych* (wsparcie inicjatywy zewnętrznej / dofinansowanie) przez Ośrodek Kultury w Wieliszewie w roku 2019.

Lp.	Nazwa wydarzenia	Data wydarzenia
1.	Koncert na Trzech Króli	06.01.2019
2.	Spektakl teatralny „Akompaniator”	20.01.2019
3.	Ferie z Kulturą 2019	04-08.02.2019

4.	Spektakl teatralny „Mayday 2”	22.02.2019
5.	Wystawa fotografii „Kolorowe rafy Morza Czerwonego”	01.03.2019
6.	42. Konkurs Recytatorski „Warszawska Syrenka” – etap gminny	08.03.2019
7.	Warsztaty naukowe dla dzieci	23.03.2019
8.	Koncert Charytatywny „Promyków”	31.03.2019
9.	19. Mistrzostwa Polski w Tańcach Polskich „MAZUR”	06-07.04.2019
10.	V Otwarte Mistrzostwa Sekcji WAŻKA o Złotą Ważkę	13.04.2019
11.	Wystawa sekcji malarstwa „Od tradycji do nowoczesności – sztuka oczami młodych artystów”	26.04.2019
12.	Warsztaty metodyczne dla nauczycieli „Orgiami dla najmłodszych” *	06.05.2019
13.	Ogólnopolski Konkurs Pianistyczny „Zaczarowany fortepian”	24.05.2019
14.	Musical Teatru Pod Pretekstem „Nie wywołuj Lisy z lasu” *	25-26.05.2019
15.	Magiczny Dzień Dziecka – wieczór z iluzjonistą	01.06.2019
16.	V Gminny Konkurs Wiedzy o Książce	14.06.2019
17.	Piknik Kulturalny za zakończenie roku	17.06.2019
18.	Wakacje z Kulturą 2019	24-28.06.2019
19.	Kino Otwarte: „Zimna Wojna” *	27.06.2019
20.	Musical Teatru Pod Pretekstem „Nie wywołuj Lisy z lasu” *	30.06.2019
21.	Uroczystości z okazji Święta Wojska Polskiego	17.08.2019
22.	Akcja promująca czytelnictwo „Wędrujące czytanie” *	25.08.2019
23.	Uroczystości 80. rocznicy wybuchu II wojny światowej	02.09.2019
24.	Wystawa malarstwa „Oleje Michała Chełstowskiego” *	13.09.2019
25.	Wystawa mebli „ECO-DESIGN czyli stare ale nowe” *	13.09.2019
26.	Tydzień Otwarty w GCK w Łąjskach	16-21.09.2019
27.	Warsztaty ceramiczne 55+ *	17., 24.09., 1.10.2019
28.	Spektakl teatralny „Grace i Gloria”	22.09.2019
29.	Muzyczny STAND-UP Czesława Mozila	15.10.2019
30.	„Ocalić od zapomnienia” – spotkanie autorskie z Krzysztofem Klimaszewskim *	18.10.2019
31.	XIX Festiwal Pieśni i Tańców Polskich	10.11.2019
32.	Uroczystości z okazji Narodowego Święta Niepodległości	11.11.2019
33.	Kino Otwarte: „Córka trenera” *	15.11.2019
34.	V Międzynarodowy Konkurs Pianistyczny WroClavile *	16.11.2019
35.	Warsztaty integracyjne dla Seniorów 40+ *	23.11.2019
36.	Koncert bez barier – „Monika Kuszyńska” +	30.11.2019
37.	Spektakl teatralny: „Niebezpieczna Gra”	05.12.2019

6.4. Grupy artystyczne

Zespół Tańca Ludowego „Promyki”

Zespół Tańca Ludowego „Promyki” jest reprezentacyjną grupą artystyczną Gminy Wieliszew, kultywującą na scenie tańce, pieśni i obrzędy ludowe naszego kraju oraz polskie tańce Narodowe. **W Zespole w pięciu grupach wiekowych (przygotowawcza, początkująca, dziecięca, młodzieżowa, seniorska) tańczy około 170 osób – głównie mieszkańców Gminy Wieliszewa oraz okolic** (teren powiatu legionowskiego, Warszawa).

kierownictwo artystyczne, instruktarz i choreografia: Dariusz Skrzydlewski
instruktor i choreograf grup dziecięcych oraz prowadzenie par turniejowych: Kamil Rząca
przygotowanie wokalne: Dariusz Golec
pielęgnacja i przygotowanie kostiumów: Barbara i Bogdan Lewiccy



Dzięki działalności Zespołu i organizowanym w Wieliszewie od 20 lat konkursom tańca Polskiego, w tym Mistrzostwom Polski w tej dziedzinie, Wieliszew jako jeden z najmniejszych i jednocześnie najbardziej aktywnych ośrodków tańców polskich w kraju, pełnił od 2005 r. funkcję siedziby regionu centralnego (obejmującego woj. mazowieckie i łódzkie), a od roku 2014 Regionu Mazowieckiego Komisji ds. Tańców Polskich PS CIOFF® (Międzynarodowej Rady Stowarzyszeń Folklorystycznych, Festiwalu i Sztuki Ludowej). Funkcję Komisarza Regionu sprawował w tym czasie i pełni obecnie kierownik Zespołu Dariusz Skrzydlewski, jednocześnie Członek Prezydium Komisji ds. Tańców Polskich PS CIOFF®.

Od roku 2018 roku ZTL „Promyki” należy do grona członków – zespołów PS CIOFF®.

Pary turniejowe

W roku 2019 „Promyki” **wzięły udział w 8 na 14 zorganizowanych turniejów tanecznych w Polsce:** w Puławach, Wieliszewie, warszawskim Wilanowie, Dobczycach, Olsztynie, Wronkach, Katowicach i Drohiczynie, **stając na podiach w sumie 27-krotnie.**

Wykaz ogólnopolskich turniejów w roku 2019 z udziałem ZTL „Promyki” z Wieliszewa z zajmowanymi lokatami.

XVIII Ogólnopolski Konkurs Tańców Polskich "O Pierścień Księżnej Izabeli", Puławy

kat. IIA	5.	Jankowski Dawid i Biegalewska Natalia
kat. IIIB	1.	Kańkowski Marcin i Szmyt Zuzanna

kat. IIIB	5.	Tobiasz Maciej i Rydelek Jagoda
kat. IVA	5.	Bisialski Bartosz i Szmyt Julia
kat. VA	3.	Rembelski Jakub i Kowalik Julia

XIX Mistrzostwa Polski w Tańców Polskich „Mazur”, Wieliszew

kat. IVA	6.	Bisialski Bartosz i Szmyt Julia
kat. VA	6.	Rembelski Jakub i Kowalik Julia

Królewski Turniej Tańców Polskich "Wilanów 2019", Warszawa

kat. IIA	4.	Jankowski Dawid i Biegalewska Natalia
kat. IIIB	3.	Kańkowski Marcin i Szmyt Zuzanna
kat. IIIB	5.	Tobiasz Maciej i Rydelek Jagoda
kat. IVA	4.	Jakóbczak Wiktor i Kowalik Agnieszka
kat. IVA	6.	Bisialski Bartosz i Szmyt Julia

VII Ogólnopolski Turniej Tańców Polskich "O Dobczycką Koźę", Dobczyce

kat. IIIB	1.	Kańkowski Marcin i Szmyt Zuzanna
kat. III OPEN	1.	Kańkowski Marcin i Szmyt Zuzanna
kat. III OPEN	6.	Tobiasz Maciej i Rydelek Jagoda
kat. IVA	2.	Bisialski Bartosz i Szmyt Julia
kat. IVA	3.	Jakóbczak Wiktor i Kowalik Agnieszka
kat. VA	3.	Rembelski Jakub i Kowalik Julia

XXVIII Ogólnopolski Konkurs Tańców Polskich "Warmia 2019", Olsztyn

kat. IIIB	1.	Kańkowski Marcin i Szmyt Zuzanna
kat. IIIB	5.	Tobiasz Maciej i Rydelek Jagoda
kat. IVA	4.	Bisialski Bartosz i Szmyt Julia
kat. IVA	5.	Jakóbczak Wiktor i Kowalik Agnieszka

VI Ogólnopolski Turniej Tańców Polskich "O Wielkopolski Bat", Wronki

kat. IIIB	1.	Kańkowski Marcin i Szmyt Zuzanna
kat. IIIB	3.	Tobiasz Maciej i Rydelek Jagoda
kat. IVA	4.	Bisialski Bartosz i Szmyt Julia
kat. IVA	6.	Jakóbczak Wiktor i Kowalik Agnieszka
kat. VA	2.	Rembelski Jakub i Kowalik Julia

VI Ogólnopolski Turniej Tańców Polskich "Śląski Diament 2019", Katowice

kat. IIIB	3.	Tobiasz Maciej i Rydelek Jagoda
kat. IVA	4.	Bisialski Bartosz i Szmyt Julia
kat. IVA	6.	Jakóbczak Wiktor i Kowalik Agnieszka
kat. VA	1.	Rembelski Jakub i Kowalik Julia

XII Ogólnopolski Turniej Tańców Polskich „O Miecz Woja Drogita”, Drohiczyn

kat. IIC	3.	Jankowski Dawid i Mulik Zuzanna
kat. III OPEN	1.	Kańkowski Marcin i Szmyt Zuzanna
kat. IIIB	1.	Tobiasz Maciej i Rydelek Jagoda
kat. III OPEN	3.	Tobiasz Maciej i Rydelek Jagoda
kat. IVA	2.	Bisialski Bartosz i Szmyt Julia
kat. IVA	3.	Jakóbczak Wiktor i Kowalik Agnieszka
kat. VA	1.	Rembelski Jakub i Kowalik Julia

W rankingu rocznym za 2019 rok pary turniejowe ZTL „Promyki” zajęły miejsca:

ZTL „PROMYKI” w rocznym rankingu par turniejowych

kat. IIC	28-40.	Żaluk Piotr i Bańkowska Antonina
kat. IIC	28-40.	Drozdowski Miłosz i Tylka Liliana
kat. IIC	18-20.	Jankowski Dawid i Mulik Zuzanna
kat. IIIB	13.	Szymański Kamil i Barabasz Paulina
kat. IIIB	5-6.	Tobiasz Maciej i Rydelek Jagoda
kat. IIIB	2.	Kańkowski Marcin i Szmyt Zuzanna
kat. IVA	7.	Jakóbczak Wiktor i Kowalik Agnieszka
kat. IVA	4.	Bisialski Bartosz i Szmyt Julia
kat. VA	2.	Rembelski Jakub i Kowalik Julia

Udział w międzynarodowych festiwalach folklorystycznych

30.05.-03.06.2019 Międzynarodowy Festiwal Folklorystyczny „Brasławskie Żarnice” – Brasław, Białoruś (grupa młodzieżowa)

04-14.07.2019 Międzynarodowy Festiwal Folklorystyczny „Balkan Folk Fest”, Warna, Bułgaria (grupa dziecięca)

04-14.09.2020 „Międzynarodowy Festiwal Folklorystyczny Kultury Turystycznej Heluo Luoyang”, tournée po prowincji Henan, Chiny (grupa młodzieżowa i seniorska)

Chór „Belcanto”

dyrygent: Stanisław Kmiecik

Teatr Muzyczny Pod Pretekstem

prowadzenie: Karina Warnel

Grupa młodzieżowa z kilkuletnim doświadczeniem scenicznym, która przy wsparciu Ośrodka Kultury w Wieliszewie tworzy spektakle muzyczne, eksperymentując z formą i wzbogacając je o teatr tańca, kabaret czy improwizację. Raz w roku zespół przygotowuje premierę – w roku 2019 trzykrotnie wystawił musical „Nie wywołuj Lisy z lasu”.

7. SPORT I REKREACJA

W 2019 roku odbyły się wszystkie z planowanych imprez sportowych.

7.1. Cykliczne imprezy sportowe o charakterze ogólnopolskim

Od kilku lat Gmina Wieliszew jest organizatorem lub współorganizatorem popularnych imprez sportowych, które cieszą się uznaniem wśród amatorów biegania i kolarstwa w każdym wieku. Piękne tereny Gminy Wieliszew oraz spotykająca się z dużym uznaniem uczestników organizacja zawodów przyciąga co raz więcej osób na zawody, które cyklicznie odbywają się na terenie Gminy Wieliszew.



Ultramaraton Powstańca na ulicach Wieliszewa



Wieliszewski Crossing – jesienny finał w Komornicy

7.1.1. Wieliszewski Crossing edycja zima-jesień 2019 r.

- 20 stycznia 2019 – Wieliszewski Crossing edycja ZIMA, który odbył się przy hali sportowej w Wieliszewie. Bieg na 9,6 km, kolarstwo MTB na 19,2 km oraz bieg i kolarstwo dzieci. Możliwość wzięcia udziału w Duathlonie. W imprezie wzięło udział 548 osób.
- 7 kwietnia 2019 – Wieliszewski Crossing edycja WIOSNA, który odbył się przy remizie strażackiej OSP Krubin. Bieg na 12,5 km, kolarstwo MTB na 25 km oraz bieg i kolarstwo dzieci. Możliwość wzięcia udziału w Duathlonie. W imprezie wzięło udział 617 osób.
- 23 czerwca 2019 – Wieliszewski Crossing edycja LATO, który odbył się przy remizie strażackiej OSP Janówek i szkole podstawowej w Janówku. Bieg na 10 km, kolarstwo MTB na 20 km oraz bieg i kolarstwo dzieci. Możliwość wzięcia udziału w Duathlonie. W imprezie wzięło udział 584 osób.
- 22 września 2019 – Wieliszewski Crossing edycja JESIEŃ, który odbył się przy Liceum Ogólnokształcącym w Komornicy. Bieg na 10 km, kolarstwo MTB na 19,2 km oraz bieg i kolarstwo dzieci. Możliwość wzięcia udziału w Duathlonie. W imprezie wzięło udział 531 osób.

7.1.2. Ultramaraton Powstańca 1944-2019

Coroczna impreza sportowa organizowana przez Gminę Wieliszew przyciąga nie tylko osoby, które chcą zmierzyć się z trudnym dystansem 63 km ale przede wszystkim poprzez duży wysiłek fizyczny i pokonanie swoich słabości pragną uczcić rocznicę wybuchu Powstania Warszawskiego. W 2019 r. kolejny Ultramaraton rozpoczął się przy hali sportowej w Wieliszewie. Trasa biegu na 63 km przebiegała przez teren prawie całej Gminy Wieliszew i była tradycyj-

nie okraszona wieloma punktami historycznymi. Istniała zarówno możliwość biegu indywidualnego lub biegu w sztafecie 2-7 osób. W imprezie wzięło udział ok. 635 uczestników.

7.1.3. III Półmaraton Zegrzyński

Gmina Wieliszew jest też współorganizatorem ważnej imprezy sportowej, jaką jest Półmaraton Zegrzyński. Trasa biegu jest uznawana za jedną z najpiękniejszych na Mazowszu. W ubiegłym roku zawody na dystansie 21.1 km odbyły się w dniu 25 maja 2019 r. i rozpoczęły na rynku w Serocku a zakończyły przy Jeziorze Wieliszewskim. W imprezie wzięło udział 347 uczestników.



7.2. Zawody gminne i powiatowe oraz turnieje szkolne w 2019 r.

Na terenie Gminy Wieliszew odbywają się liczne zawody sportowe w rozmaitych dyscyplinach. W 2019 roku miały miejsce:

- 19 stycznia 2019 – III Turniej Piłki Halowej Szkół Podstawowych, który odbył się w hali sportowej w Wieliszewie.
- 02 lutego 2019 – Powiatowy Turniej Piłki Halowej, który odbył się w hali sportowej w Wieliszewie.
- 09 lutego 2019 – Powiatowy Turniej Piłki Halowej, który odbył się w hali sportowej w Wieliszewie.
- 15 lutego 2019 – Gminne Zawody Mini Siatkówki dziewcząt kl. I-VI Szkół Podstawowych, który odbył się w hali sportowej w Wieliszewie.
- 16 lutego 2019 – Otwarty Turniej Koszykówki Szkół Podstawowych o puchar wójta Gminy Wieliszew, który odbył się w hali sportowej w Wieliszewie.
- 17 lutego 2019 – Turniej Piłki Halowej OPEN o puchar wójta Gminy Wieliszew, który odbył się w hali sportowej w Wieliszewie.
- 18 lutego 2019 – Gminne Zawody Mini Siatkówki chłopców kl. I-VI Szkół Podstawowych, które odbył się w hali sportowej w Wieliszewie.
- 23 lutego 2019 – Otwarty Turniej Piłki Ręcznej Szkół Podstawowych o puchar wójta Gminy Wieliszew, który odbył się w hali sportowej w Wieliszewie.
- 02 marca 2019 – IV Turniej Piłki Halowej Szkół Podstawowych, który odbył się w hali sportowej w Wieliszewie.
- 04 marca 2019 – Gminne Zawody Mini Piłki Ręcznej dziewcząt kl. I-VI szkół podstawowych, który odbył się w hali sportowej w Wieliszewie.

- 08 marca 2019 – Gminne Zawody Mini Piłki Ręcznej chłopców kl. I-VI szkół podstawowych, który odbył się w hali sportowej w Wieliszewie.
- 09 marca 2019 – Turniej JUDO, który odbył się w hali sportowej w Wieliszewie.
- 10 marca 2019 – Turniej Piłki Siatkowej OPEN o puchar wójta Gminy Wieliszew, który odbył się w hali sportowej w Wieliszewie.
- 16 marca 2019 – Otwarty Turniej Piłki Halowej chłopców rocznik 2008 i młodsi o puchar wójta Gminy Wieliszew.
- 23 marca 2019 – V Turniej Piłki Halowej Szkół Podstawowych , który odbył się w hali sportowej w Wieliszewie.
- 30 marca 2019 – Otwarty Turniej Piłki Halowej klas VIII Szkół Podstawowych oraz III klas gimnazjum o puchar wójta Gminy Wieliszew, które odbyły się w hali sportowej w Wieliszewie.
- 13 kwietnia 2019 – Zawody Modelarskie, które odbyły się w hali sportowej w Wieliszewie.
- 06 kwietnia 2019 – Gminne Zawody w Czwórboju Lekkoatletycznym dziewcząt i chłopców kl. I-VI Szkół Podstawowych, który odbył się w hali sportowej w Wieliszewie.
- 27 kwietnia 2019 – Gminne zawody w dwa ognie dziewcząt i chłopców kl. I-VI szkół podstawowych, który odbył się w hali sportowej w Wieliszewie.
- 24 kwietnia 2019 – Gminne biegi przełajowe dziewcząt i chłopców Szkół Podstawowych, które odbyły się na boisku przy hali sportowej w Wieliszewie.
- 01 października 2019 – Zawody powiatowe w biegach przełajowych dziewcząt i chłopców kl. V-VI i młodszych, które odbyły się w Komornicy
- 03 października 2019 – Sztafetowe Biegi Przełajowe dziewcząt i chłopców kl. V-VI i młodszych które odbyły się w Komornicy
- 11 października 2019 – Zawody piłki nożnej chłopców i dziewcząt klas VII-VIII, które odbyły się przy hali sportowej w Wieliszewie
- 17 października 2019 – Mini koszykówka dziewcząt Klas V – VI, które odbyły się na hali sportowej w Wieliszewie.
- 18 października 2019 – Mini koszykówka chłopców Klas V – VI, które odbyły się na hali sportowej w Wieliszewie.
- 19 października 2019 – Otwarty Turniej Piłki Nożnej rocznik 2009 i młodsi o puchar wójta Gminy Wieliszew, który odbył się na hali sportowej w Wieliszewie.
- 26 października 2019 – I Turniej Piłki Halowej Szkół Podstawowych, które odbyły się na hali sportowej w Wieliszewie.
- 05 listopada .2019 – Gminne Zawody Unihokeja dziewcząt i chłopców kl VII-VIII, które odbyły się w Szkole Podstawowej nr 2 w Wieliszewie
- 06 listopada 2019 – Powiatowe Zawody Unihokeja dziewcząt Klas V – VI, które odbyły się na hali sportowej w Wieliszewie.
- 07 listopada .2019 – Powiatowe Zawody Unihokeja chłopców Klas V – VI, które odbyły się na hali sportowej w Wieliszewie.
- 16 listopada 2019 – Otwarty Turniej Piłki Halowej kl. VII-VIII Szkół Podstawowych, który odbył się na hali sportowej w Wieliszewie.
- 18 listopada 2019 – Powiatowe Zawody Unihokeja chłopców kl VII-VIII, które odbyły się w hali sportowej w Wieliszewie.

- 19 listopada 2019 – Powiatowe Zawody Unihokeja dziewcząt kl VII-VIII, które odbyły się w hali sportowej w Wieliszewie.
- 23 listopada 2019 – Otwarty Turniej Piłki Ręcznej szkół podstawowych o puchar Wójta Gminy.
- 27 listopada 2019 – Gminne zawody koszykówki chłopców i dziewcząt VII-VIII SP, które odbyły się w hali sportowej w Wieliszewie.
- 30 listopada 2019 – II Turniej Piłki Halowej Szkół Podstawowych, który odbył się na hali sportowej w Wieliszewie.
- 07 grudnia 2019 – Otwarty Turniej Koszykówki Szkół Podstawowych o puchar wójta Gminy Wieliszew, który odbył się na hali sportowej w Wieliszewie.
- 08 grudnia 2019 – Turniej Piłki Halowej OPEN o puchar wójta Gminy Wieliszew, który odbył się na hali sportowej w Wieliszewie.



Uczniowski Klub Sportowy „Football Dream Academy”

7.3. Działalność klubów sportowych na terenie Gminy Wieliszew

Na terenie Gminy Wieliszew funkcjonują kluby sportowe oraz inne organizacje, których celem statutowym jest m.in. szerzenie kultury fizycznej wśród dzieci, młodzieży jak również osób dorosłych. Korzystały one ze wsparcia zarówno finansowego, jak i organizacyjnego Gminy Wieliszew.

W 2019 r. były to następujące kluby i organizacje:

- Amatorski klub Sportowy „MEWA” Krubin,
- Klub Sportowy „DĄB” Wieliszew,
- Uczniowski Klub Sportowy „Darex” Janówek (piłka nożna),
- Uczniowski Klub Sportowy „Football Dream Academy”,
- Stowarzyszenie Młodzi Dla Rozwoju „EMKA” (kolarstwo, biegi),
- Uczniowski Klub Sportowy „Darex” Janówek (tenis stołowy),
- Uczniowski Klub Sportowy „FENIKS”
- Bielański Klub Sportowy Wataha Warszawa

Celem zadania był rozwój zainteresowań sportowych, ogólny rozwój psychofizyczny i zdrowotny wszystkich mieszkańców Gminy Wieliszew oraz ich równy dostęp do różnych form kultury fizycznej i sportu, bez względu na wiek i płeć.

7.3.1. Amatorski Klub Sportowy „MEWA” Krubin

Treningi piłki nożnej prowadzone były dla każdej grupy wiekowej dwa razy w tygodniu przez cały rok. Udział w rozgrywkach piłkarskich odbywał się zgodnie z terminarzem rozgrywek ustalonych przez MZPN (zazwyczaj raz w tygodniu, od marca do czerwca i od sierpnia do listopada). Każda grupa wiekowa brała udział w turniejach piłkarskich, kilka razy w roku, zazwyczaj w okresie przerwy między rundami rozgrywkowymi MZPN. W okresie wakacji odbył się 7 – dniowy pobyt w ośrodku treningowym.

Wskaźnik realizacji projektu:

- liczba jednostek treningowych: 484,
- liczba meczów w ramach rozgrywek MZPN: 40,
- liczba meczów towarzyskich: 23,
- liczba turniejów piłkarskich z udziałem drużyn AKS „MEWA” Krubin: 13,
- liczba obozów sportowych dla drużyn młodzieżowych AKS „MEWA” Krubin: 1.

Osiągnięte rezultaty:

- zwiększenie umiejętności piłkarskich,
- poprawa sprawności fizycznej mieszkańców Gminy,
- integracja społeczna,
- promocja Gminy Wieliszew na terenie innych powiatów.

7.3.2. Klub Sportowy „DĄB” Wieliszew

Prowadzone było ciągłe szkolenie dzieci, młodzieży i seniorów w dziedzinie piłki nożnej parę razy w tygodniu. Został podniesiony ogólny poziom wyszkolenia i tężyzny fizycznej. Zostały utrwalone zasady gier zespołowych z uwzględnieniem piłki nożnej. Przez okres zadania została utrzymana niezbędna baza sportowa do prowadzenia zajęć, kadra szkoleniowa została opłacona. Organizowane były mecze w ramach rozgrywek MZPN. Został zakupiony sprzęt niezbędny do gry.

Wskaźnik realizacji projektu:

- zatrudniono dwóch trenerów,
- szkolenia dwa razy w tygodniu w każdej grupie,
- liczba meczów w ramach rozgrywek MZPN w dwóch grupach – ok. 50,
- seniorzy – udział w treningach piłki nożnej – ok. 60 osób,
- treningi odbywały się 3-4 razy w tygodniu po 1,5 h.

Osiągnięte rezultaty:

- utrwalenie zasad gier zespołowych z uwzględnieniem gry w piłkę nożną,
- podniesienie umiejętności piłkarskich
- wpojenie zasad gry fair play,
- poprawa sprawności fizycznej mieszkańców Gminy,
- promocja Gminy Wieliszew na terenie innych powiatów.

7.3.3 Bielański Klub Sportowy Wataha Warszawa

Organizacja zajęć lekkoatletycznych dla dzieci i młodzieży.

Wskaźnik realizacji projektu:

Aktywizacja sportowa dzieci i młodzieży. Udział w zawodach.

Osiągnięte rezultaty:

- treningi dwóch grupy wiekowych – 40 dzieci;
- integracja lokalnej społeczności;
- treningi odbywały się 4 razy w tygodniu;
- udział w Halowym Mitingu Mikołajkowym na Warszawskim AWF.

7.3.4. Uczniowski Klub Sportowy „Football Dream Academy”

Treningi zawodników z rocznika 2002, 2003, 2004, 2005, 2006, 2007, 2008, 2009, 2010, 2011, 2012, 2013 – od poniedziałku do piątku po 1,5 godziny. Udział w rozgrywkach Mazowieckiego ZPN rocznika 2002/03, 2004/05, 2006/07, 2008/09 oraz 2010/11 – runda wiosenna oraz runda jesienna. Turniej zagraniczny dla roczników 2006/07 oraz 2008/09 – zrealizowany w kwietniu 2019 r.

Obóz sportowy w lipcu 2019 – udział wzięły 3 roczniki: 2002/03, 2004/05 oraz 2008/2009.

Wskaźnik realizacji projektu:

- udział w rozgrywkach Mazowieckich ZPN roczniki 2002 i młodsi, 2004 i młodsi, 2006 i młodsi, 2008 i młodsi oraz 2010 i młodsi. Chłopcy z rocznika 2012 i młodsi podnosili swoje umiejętności na treningach i meczach kontrolnych
- udział w turniejach wyjazdowych – dwa razy w miesiącu,
- zorganizowano obóz sportowy podczas którego chłopcy doskonalili swoje umiejętności i przygotowywali się do rundy jesiennej.

Osiągnięte rezultaty:

- wychowywanie dzieci i młodzieży w duchu fair play,
- osiągnięcie mistrzostwa sportowego w zakresie piłki nożnej,
- wyłanianie dzieci i młodzieży szczególnie uzdolnionej sportowo – pomoc w kierunku ukierunkowania uzdolnień,
- upowszechnianie sportu wśród dzieci i młodzieży, w imprezach i zawodach o zasięgu ponad gminnym,
- wyjazd na turniej zagraniczny do Włoch,
- zwiększenie liczebności poszczególnych roczników, a tym samym wzrost zainteresowania piłką nożną wśród dzieci z terenu Gminy Wieliszew.

7.3.5. Uczniowski Klub Sportowy „FENIKS”

W ramach działania dzieci miały możliwość uczestnictwa w codziennych zajęciach sportowych z szermierki. Możliwość konfrontacji w walce sportowej z innymi zawodnikami z terenu kraju i zagranicy. Udział w zawodach krajowych i międzynarodowych. Wspieranie i upowszechnianie kultury fizycznej w regionie. Integracja młodzieży ze środowisk miejsko-wiejskich. Sekcja przeprowadziła nabór do nowej grupy.

Wskaźnik realizacji projektu:

- treningi odbywają codziennie (poza sobotą i niedzielą),
- liczba osób trenujących – 20
- jednostka treningowa – 2 godziny
- udział w zawodach organizowanych przez inne sekcje i szkoły szermiercze,
- rejestracja w Polskim i Mazowieckim Związku Szermierczym.

Osiągnięte rezultaty:

- wzrost zainteresowania szermierki wśród dzieci, młodzieży a także dorosłych,
- udział w 15 zawodach w tym 2-óch międzynarodowych
- uczestnicy zajęć zdobyli 2 medale Warszawskiej Olimpiady Młodzieży,
- poszerzenie działalności na dwie dodatkowe miejscowości Chotomów, Legionowo
- rozszerzenie działalności na inne miejscowości Gminy,
- popularyzacja zdrowego trybu życia,
- podniesienie poziomu wychowywania dzieci i młodzieży w duchu „fair play”,
- zapobieganie patologiom społecznym,
- walka z nadwagą i otyłością.

Osiągnięte rezultaty:

- zwiększenie aktywności i sprawności fizycznej mieszkank Gminy,
- integracja społeczna mieszkańców Gminy,
- wspólne uczestniczenie w zorganizowanych biegach, jako podtrzymanie sprawności fizycznej i dalsza część integracji drużyny,
- ukształtowanie właściwych cech osobowości i charakteru,
- utrwalenie zasad gry w piłkę nożną oraz gier zespołowych, w szczególności gry „fair play”.

7.3.6. Stowarzyszenie Młodzi Dla Rozwoju „EMKA” – kolarstwo i biegi

Wskaźnik realizacji projektu:

Uczestnicy drużyny Wieliszew Heron Team, podobnie jak w latach ubiegłych, aktywnie uczestniczyli we wszystkich edycjach Wieliszewskiego Crossingu oraz podczas Ultramaratonu Powstańca. Pomagali w wytyczaniu tras, ich oznakowaniu i sprzątaniu po zakończeniu imprezy. Zawodnicy drużyny kolarskiej czynnie uczestniczyli w różnego rodzaju zawodach MTB na terenie kraju, odnosząc sukcesy, wielokrotnie promując drużynę/gminę na podium. Podobnie grupa biegaczy osiągała zwycięstwa w biegach krótko i długodystansowych na terenie kraju jak i poza jego granicami. Zgrupowanie zawodników, podsumowanie rocznych sukcesów odbyło się w grudniu podczas wspólnej wigilii.

Osiągnięte rezultaty:

- drużyna liczy ponad 150 członków,
- propagowanie zdrowego trybu życia w duchu sportowej rywalizacji z zachowaniem zasad fair play,
- zwiększenie sprawności fizycznej wśród dzieci, młodzieży oraz osób dorosłych,
- starty w zawodach powiatowych, w całym kraju jak i poza jego granicami.

7.3.7. Uczniowski Klub Sportowy „Darex” Janówek – tenis stołowy

Przez zajęcia sportowe starano się poprawić umiejętności sportowych zawodników. Dzięki grze w tenisa stołowego zawodnik rozwija się inteligentnie, systematyczność pracy wpływa korzystnie na koordynację ręką – oko, wspiera opanowanie i jest świetną zabawą. W 2019 r. UKS Darex nie startował w zawodach sportowych.

Wskaźnik realizacji projektu:

- rozwija inteligencję dziecka,
- liczba zawodników – 5
- liczba treningów – 1 raz w tygodniu 1 godzina
- zwiększa wytrzymałość, poprawia zwinność oraz uczy świadomości własnego ciała
- zakup piłek do tenisa stołowego.

Osiągnięte rezultaty:

- wzrost zainteresowania tenisa stołowego wśród dzieci, młodzieży a także dorosłych,
- organizowanie przez Klub pozalekcyjnych zajęć sportowych,
- podniesienie poziomu wychowywania dzieci i młodzieży w duchu „fair play”.
- walka z nadwagą i otyłością.

8. BEZPIECZEŃSTWO W GMINIE

8.1 Przestępczość w Gminie Wieliszew.

Z danych udostępnionych przez Komisariat Policji w Wieliszewie, w roku 2019 na terenie Gminy Wieliszew funkcjonariusze Policji ujawnili **2484 przestępstw oraz 231 przestępstw o charakterze kryminalnym.**

Najbardziej uciążliwe dla mieszkańców były kradzieże z włamaniem, uszkodzenia mienia i ciała. Przeciwko życiu i zdrowiu były prowadzone 2 postępowania a przeciwko mieniu – 70 postępowań. Dużą liczbę wykroczeń odnotowano przez kierujących pojazdami i pieszych uczestników ruchu drogowego.

W roku 2019 policja podjęła 4584 interwencji policyjnych, w ich efekcie:

- **wylegitymowano 7215 osób;**
- **nałożono 431 mandatów karnych;**
- **skierowano 75 wniosków o ukaranie do Sądu;**
- **wydano 1990 pouczeń;**
- **zatrzymano na gorącym uczynku podczas przestępstwa – 59 osób;**
- **do wytrzeźwienia doprowadzono – 55 osób;**
- **spożywanie alkoholu w miejscu publicznym – 77 osób.**

Policja uczestniczyła w akcjach informacyjnych i edukacyjnych w placówkach szkolnych Gminy Wieliszew, dzielnicowi z KP Wieliszew prowadzili spotkania z mieszkańcami. Policjanci na terenie Gminy Wieliszew prowadzili wiele akcji, takich jak: „Bezdomny”, „Trzeźwy poranek”, „Pasy”, „Bezpieczna wiosna”, „Bezpieczne Ferie”, „Bezpieczne wakacje”, „Bezpieczny rowerzysta” oraz wiele innych.

Policjanci z KP Wieliszew prowadzą akcję znakowania rowerów mieszkańcom Gminy Wieliszew.

8.2 Jednostki OSP w Gminie Wieliszew

1. Stan organizacyjny w **5 jednostkach**:
 - 3 z pięciu jednostek włączone są do Krajowego Systemu Ratowniczego.
 - Jednostki OSP liczą **220 druhow** w tym 36 kobiet
 - **Młodzieżowe i dziecięce drużyny** pożarnicze liczą **55 osób**
2. Działalność ratownicza:
 - **Liczba wyjazdów: 462** w tym poza teren gminy 35 (poszukiwania zaginionych osób, pożary lasów i budynków, połamane drzewa, podtopienia)
 - **pożarów miejscowych: 142**
 - **innych miejscowych zagrożeń** (wypadki drogowe, powalone drzewa itp.) **285**
 - **falszywe alarmy 23**
3. Stan taboru: **16 pojazdów**
 - w tym **5-osobowych i rozpoznawczych**
 - w tym **11 wozów bojowych**



Ponadto OSP dysponują **3 łodziami** i **1 pontonem**. Dodatkowo jednostki wyposażone są w **6 przyczep do transportu łodzi** i innych materiałów.

4. **W 2019 roku odbyły się kursy:**
 - Podstawowy strażacki;
 - Ratownictwa technicznego;
 - Kwalifikowanej pierwszej pomocy;
 - Kurs współpracy z LRP;
 - Dowódców i Naczelników;
5. Koszty ekwiwalentów za działania ratownicze wyniosły: **100 932,20 zł.**

9. WYKONANIE UCHWAŁ RADY GMINY WIELISZEW z 2019 r.

Załącznik nr 3

SPIS TREŚCI

1. WSTĘP

1.1. Ogólna charakterystyka	str.1
1.2. Turystyka i walory przyrodnicze	str. 3
1.3. Rolnictwo	str. 7
1.4. Historia	str. 8
1.4.1. Zabytki	str. 10
1.5. Demografia	str. 12
1.6. Przedsiębiorcy	str. 12
1.7. Współpraca międzynarodowa	str. 13
1.8. Transport	str. 15
1.9. Drogi	str. 17

2. INFORMACJE O REALIZACJI POLITYK, PROGRAMÓW I STRATEGII

2.1. Strategia Rozwoju Gminy Wieliszew do 2020 r.	str. 18
2.2. Ład przestrzenny	str. 19
2.3. Program Ochrony Środowiska dla Gminy Wieliszew do 2020 r.	str. 23
2.3.1. Odpady komunalne	str. 23
2.4. Opieka nad zwierzętami	str. 26
2.5. Program Rewitalizacji Gminy Wieliszew na lata 2016-2023	str. 27
2.5.1. Środowisko	str. 29
2.5.2. Ścieżki Rowerowe	str. 30
2.5.3. Parkingi Parkuj i Jedź	str. 31
2.5.4. Termomodernizacja	str. 31
2.5.5. Niska Emisja	str. 32
2.6. Gminna Strategia Rozwiązywania Problemów Społecznych Gminy Wieliszew na lata 2014-2020	str. 33
2.6.1 Gminny program profilaktyki i rozwiązywania problemów alkoholowych oraz przeciwdziałania narkomanii w 2019 roku	str. 45
2.7. Gminny Program Wspierania Rodziny	str. 47
2.8. Program Współpracy z Organizacjami Pozarządowymi	str. 49

3. FINANSE I MAJĄTEK GMINY

3.1. Stan finansów	str. 51
3.2. Podatki	str. 52
3.3. Dochody z majątku	str. 53
3.4. Dochody z dotacji	str. 53
3.5. Fundusz sołecki	str. 55
3.6. Wydatki	str. 59
3.6.1. Wydatki promocyjne	str. 59
3.6.2. Spłata zadłużenia	str. 60
3.7. Gminny zasób nieruchomości	str. 61
3.8. Informacja o stanie mienia komunalnego Gminy Wieliszew w 2019 r.	str. 62
	<i>(załącznik nr 1)</i>
3.9. Przegląd nieruchomości Gminy Wieliszew pod kątem ich przydatności (najem, dzierżawa, sprzedaż)	str. 62
	<i>(załącznik nr 2)</i>
3.10. Gospodarowanie mieszkaniowym zasobem Gminy Wieliszew	str. 62

4. INWESTYCJE

4.1. Infrastruktura wodno-kanalizacyjna	str. 65
4.2. Infrastruktura drogowa	str. 66
4.3. Oświetlenie	str. 66
4.4. Obiekty Kubaturowe	str. 67
4.5. Pozostałe inwestycje	str. 68
4.6. Podsumowanie zadań inwestycyjnych	str. 68

5. EDUKACJA

5.1. Wydatki edukacyjne	str. 71
5.2. Dane liczbowe	str. 71
5.3. Przedszkola	str. 73

6. KULTURA

6.1. Biblioteki publiczne w Gminie Wieliszew	str. 74
6.2. Oferta zajęć Ośrodka Kultury w Wieliszewie	str. 75

6.3. Wydarzenia i imprezy cykliczne	str. 76
6.4 Grupy artystyczne.....	str. 78

7. SPORT I REKREACJA

7.1. Cykliczne imprezy sportowe o charakterze ogólnopolskim	str. 82
7.1.1. Wieliszewski Crossing	str. 82
7.1.2. Ultramaraton Powstańca 1944-2020	str. 82
7.1.3. Półmaraton Zegrzyński	str. 83
7.2. Zawody gminne i powiatowe oraz turnieje szkolne	str. 83
7.3. Działalność klubów sportowych na terenie Gminy Wieliszew	str. 85
7.3.1. AKS MEWA Krubin	str. 86
7.3.2. KS DĄB Wieliszew	str. 86
7.3.3. BKS WATAHA Warszawa	str. 87
7.3.4. UKS Football Dream Academy	str. 87
7.3.5. UKS FENIKS	str. 88
7.3.6. Stowarzyszenie Młodzi Dla Rozwoju EMKA	str. 88
7.3.7. UKS DAREX Janówek	str. 89

8. BEZPIECZEŃSTWO W GMINIE

8.1. Przestępczość w Gminie Wieliszew	str. 90
8.2. Jednostki OSP w Gminie Wieliszew	str. 91

9. WYKONANIE UCHWAŁ RADY GMINY WIELISZEW z 2019 r.

(załącznik nr 3)

10. SPIS TREŚCI	str. 93
-----------------------	---------



Gmina
Wieliszew

Urząd Gminy Wieliszew
05-135 Wieliszew
ul. Modlińska 1

Sekretariat
tel./fax: 22 782 27 22

Biuro Obsługi Klienta
22 690 71 00 lub 22 782 20 22

e-mail: gmina@wieliszew.pl
www.wieliszew.pl